Diario Carioca

☆ Fundador: J. E. DE MACEDO SOARES ☆

Diretor Presidente: Horácio de Carvalho Jr. — Diretor Redator-Chefe: Danton Jobim

ANO XXIX | RIO DE JANEIRO, QUARTA-FEIRA, 20 DE MARÇO DE 1957 | N. 8.797

UDN ESCOLHE SEU LÍDER NA CÂMARA

ONU deixará o Egito se houver guerra

CAIRO, COPENHAGUE, NOVA YORK, 19 — (UP-FP-DC) — Todos os países que mantêm soldados na Fôrça de Emergência da ONU no Egito estão dispostos a retirá-los no caso de guerra aberta entre o Egito e Israel — declarou hoje o sr. H. C. Hansen, Primeiro Ministro do Exterior da Dinamarca.

Ao mesmo tempo o presidente Nasser prepara-se para enviar de volta a Gaza o "Exército da Palestina", visando a restabelecer as condições existentes nesse território antes do ataque israelense.

REFÔRÇO

Um comunicado de um porta-voz da ONU em Gaza, anunciou que as tropas da Fôrça de Emergência foram reforçadas na linha de demarcação israelo-egípcia na região de Gaza.

Os diversos setôres são mantidos pelos batalhões dinamarquês, norueguês, indiano, colombiano e iugoslavo. A linha de demarcação é patrulhada dia e noite pela fôrça da ONU, que pode avistar de suas localizações os postos avançados israelenses e os "Kibbutz" (fazendas coletivas). Uma das principais responsabilidades da Fôrça, diz ainda o comunicado, é impedir as infiltrações em territórios israelenses ou egípcios.

NASSER PROMETE

Fontes autorizadas assinalaram que o Presidente Nasser declarou espontâneamente ao embaixador americano, sr. Raymond Hare, na semana passada, que o Egito não tem a intenção de mandar tropas para a faixa de Gaza. Nesta base, o embaixador comunicou a Washington que, na sua opinião, o Govêrno egípcio não enviaria tropas à região litigiosa.

Soube-se também que o Govêrno egípcio explicou os seus planos para a administração do Canal de Suez, num memorando especial entregue à Secretaria Geral da ONU e aos governos dos Estados Unidos, União Soviética e India. Mais tarde, um porta-voz anunciava a abertura do Canal, com passagem livre para barcos de todos os países, exceto Israel.

EXÉRCITO DA PALESTINA

A anunciada transferência do "Exército da Palestina" para a faixa de Gaza, sòmente será efetuada, ao que se informa, depois da visita do sr. Dag Hammarskjold, secretário-geral da ONU ao Egito. Hammarskjoeld é esperado no Cairo nestas 48 horas.

O "Exército da Palestina", criado em junho de 1956, é um exército "simbólico" composto de cêrca de 1.000 voluntários palestinenses. Está equipado com armas leves e colocado sob comando do exército regular egípcio.

General deixou apenas Cr$ 700 mil aos herdeiros

Foi distribuído ontem, ao 1.º Tribunal do Júri, que tem como titular juiz o Souza Neto, o processo 78/57 sôbre a morte do general Correia Lima, devendo aquêle magistrado, após tomar conhecimento do mesmo, encaminhá-lo ao Ministério Público, podendo então o Promotor, antes de rpoceder à denúncia, requerer ao Juiz diligências complementares.

Por outro lado, foi distribuído pela Seção competente da Justiça do Distrito Federal, dirigida pelo sr. Assis Júnior, o inventário da herança do general falecido, tendo o advogado da família Correia Lima arbitrado a mesma num valor provável de setecentos mil cruzeiros, cabendo à 3.ª Vara do 2.º Ofício apreciar a matéria.

(Conclui na 2a pág.)

"SÃO PAULO"

COMPANHIA NACIONAL DE SEGUROS DE VIDA

DIRETORES

Dr. José Maria Whitaker
Dr. Erasmo Teixeira de Assumpção
Dr. José Carlos de Macedo Soares

Sede — Rua 15 de Novembro, 324 — São Paulo
Sucursal no Rio de Janeiro — Av. Rio Branco, 173 — 10.º andar

BRASÍLIA COMO A FÊZ LÚCIO COSTA

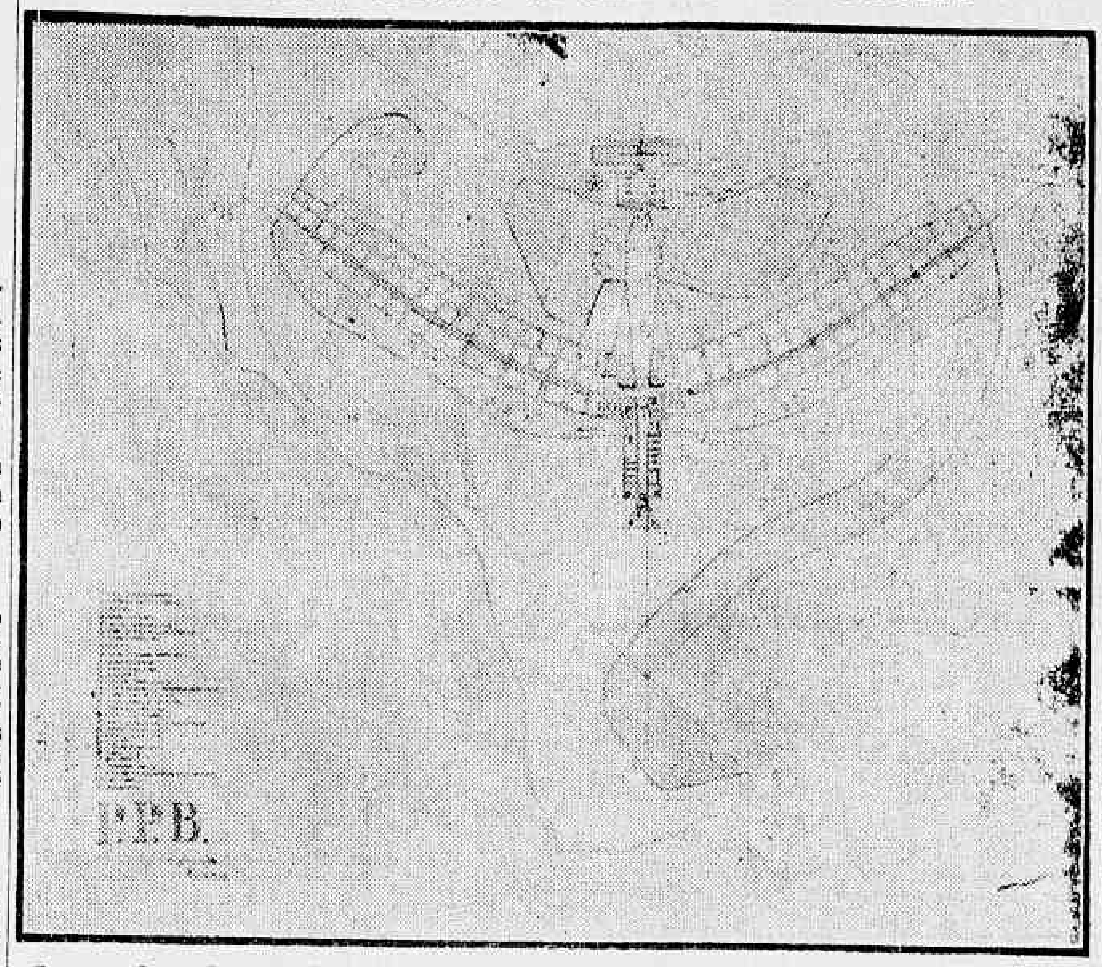

O projeto Lúcio Costa: — Praça dos Três Poderes; 2 — Esplanada dos Ministérios; 3 — Catedral; 4 — Setor Cultural; 5 — Centro de diversões; 6 — Setor de bancos e escritórios; 7 — Setor Comercial; 8 — Hotéis; 9 — Tôrre emissôra de Rádio e TV; 10 — Setor esportivo; 11 — Praça Municipal; 12 — Quartéis; 13 — Estação Ferroviária; 14 — Armazenagens e pequenas industrias; 15 — Cidade Universitária; 16 — Embaixadas e Legações; 17 — Setor Residencial; 18 — Casas individuais; 19 — Horticultura, Floricultura e Pomares; 20 — Jardim Botânico; 21 — Jardim Zoológico; 22 — Clube de Golf; 23 — Estação Rodoviária; 24 — Yatch Clube; 25 — Residência; 26 — Sociedade Hípica; 27 — Area destinada a feiras, circos, etc.; 28 — Aeroporto; 29 — Cemitério

CINCO TIROS NA AMANTE

Alaíde Vieira, uma senhora de quarenta anos, negando-se a matar-se em companhia de seu amante, o barbeiro Jacinto Rodrigues Pallomero, foi por este assassinada, ontem, com cinco tiros, à queima roupa. Jacinto, momentos depois, tomou uma forte dose de corrosivo e foi morrer à cêrca de 100 metros do local da tragédia. — (Reportagem completa na 10ª página)

Pinay chega hoje

Às 12,40 horas de hoje, chegará ao aeroporto do Galeão, em avião da Panair, o deputado e ex-Chefe do Govêrno francês, sr. Antoine Pinay, que passará no Brasil duas semanas, em visita de caráter particular mas a convite do presidente Juscelino Kubitschek.

Durante sua estada no Brasil, o deputado Pinay fará algumas conferências, a maioria ligada ao método que aplicou em seu govêrno, em 1952, para estabilizar a economia da França.

Visita à Argentina

Em 1953, o sr. Pinay esteve no Canadá e nos Estados Unidos. Agora, admite-se a possibilidade de que, após visitar o Brasil, estenda sua viagem até a Argentina, só depois regressando à França.

O TEMPO

Tempo: Bom, passando a instável, com chuvas e trovoadas.
Temperatura: Elevada a princípio, em declínio após.
Ventos: Norte rondando para Sul com rajadas frescas.
Máxima: 33.5.
Mínima: 20,0.

Deve ser proclamado Lacerda

Se não surgirem embaraços de última hora, o sr. Carlos Lacerda deverá ser aclamado hoje à tarde líder da UDN na Câmara dos Deputados, vencida a verdadeira corrida de obstáculos que foi a coordenação do assunto dentro da bancada udenista.

O sr. Afonso Arinos, entretanto, está com um problema para se garantir na liderança do Bloco de Oposição: o sr. Aliomar Baleeiro vetou o seu nome, comunicando o veto ao próprio sr. Arinos, numa conversa que não quebrou a cordialidade existente entre ambos

ARINOS AREJADO

A conversa entre os srs. Baleeiro e Arinos deu-se no plenário da Câmara e o líder mineiro do Bloco da Oposição procurou, em seguida, os dirigentes do Partido Libertador aos quais comunicou o veto do representante baiano, solicitando do partido aliado um pronunciamento em face do problema surgido.

Acha o sr. Arinos que a manutenção da sua liderança não pode ser articulada no desconhecimento do referido veto, partido de um udenista eminente, cuja colaboração nos trabalhos parlamentares considera indispensável.

Disse êle aos srs. Raul Pila e Otávio Mangabeira que não poderia omitir o problema no encaminhamento do assunto junto ao PL, tanto mais quanto êle, Arinos, aceita a liderança de um outro udenista.

ALTERNATIVA DO PL

O PL, recebendo a comunicação do sr. Arinos, deverá manifestar-se hoje até as 14 horas quando se reunirá a UDN. Os libertadores poderão assumir uma dessas duas atitudes: dizer que aceitarão para líder do Bloco, quem a UDN indicar; dizer que consideram imprescindível às tarefas de oposição a colaboração do sr. Baleeiro.

Nessa última hipótese, o próprio sr. Afonso Arinos encaminharia, segundo declarou à imprensa, uma outra solução.

AS DEMARCHES PRÓ LACERDA

Até o início dos trabalhos parlamentares de ontem a situação da liderança da bancada udenista estava no seguinte pé: o sr. João Agripino, coordenador, comunicou que o resultado da sua coordenação indicava equilíbrio de fôrças entre os candidatos Carlos Lacerda e Bilac Pinto.

Criou-se, assim, o problema da decisão pelo voto, mas os dirigentes do partido decidiram forçar a solução nos têrmos clássicos das soluções udenistas: a união geral em tôrno de um só candidato, mediante a eliminação voluntária do outro.

JÔGO DE EMPURRA

As consultas prolongaram-se por três horas, no plenário da Câmara, na Comissão de Justiça e no gabinete da liderança de oposição. Os srs. Agripino, Lacerda, Bilac, Baleeiro, Adauto Cardoso, José Cândido Ferraz constituíram-se numa espécie de "petit comité" deliberativo.

De vez em quando, o sr. Baleeiro levantava-se da roda e dizia aos jornalistas: "o Agripino diz que está empatado; nós queremos que êles desempatem, demos três nomes e aceitamos qualquer deles". O sr. Ferraz, por sua vez, dizia que apoiava qualquer dos três mas cabia à "banda de música" decidir. O sr. Bilac Pinto afirmava que, na eleição, votaria no sr. Lacerda e o sr. Lacerda que votaria no sr. Bilac.

FERRAZ FOI DECISIVO

Quando não parecia haver outra solução fora do voto, o sr. José Cândido Ferraz comunicou ao sr. Carlos Lacerda que o compromisso com sua candidatura restringia-se ao encaminhamento pacífico dentro da lista de três: colocado o problema em têrmos eleitorais, a ala moderada voltava a ter como candidato o sr. João Agripino.

Essa comunicação parece ter sido decisiva. Mais meia hora e o sr. Baleeiro, saindo da sala da liderança, anunciava aos repórteres que, por entre palmas, o sr. Carlos Lacerda estava aclamado líder da UDN.

Quanto às sondagens do sr. João Agripino, podemos revelar que, embora indicassem elas efetivamente,

(Conclui na 2.ª página)

Brasília será como Pompéia: simples e monumental

A conclusão de que o Plano Pilôto de Brasília, de autoria do arquiteto Lúcio Costa, é simples e fácil de ser compreendido, como, por exemplo, o de Pompéia e o de Paris de Luiz XV, e o único feito para caracterizar uma capital federal, foi revelada, ontem, pela Comissão Julgadora do Concurso para a escolha do Plano Pilôto da Nova Capital, na exposição do trabalho vencedor realizada no Ministério da Educação.

O sr. Israel Pinheiro, Presidente da Companhia Urbanizadora da Nova Capital, na presença da reportagem do DC, convidou para assistirem (já em Brasília) à posse do sucessor do presidente Juscelino Kubitschek, em 31 de janeiro de 1961, aos arquitetos William Halford (inglês), André Sive (francês) e Stamo Papadaki (norte-americano), que tomaram parte no julgamento do Plano Pilôto.

ESPÍRITO DO SÉCULO

O projeto do arquiteto Lúcio Costa, segundo as conclusões da Comissão Julgadora, retrata, antes de tudo, o espírito do século. E' simples e funcional, e dá característica, não a uma cidade qualquer, mas a uma capital federal de um país como o Brasil. A cidade se desenvolve sôbre dois eixos, o primeiro administrativo, e o segundo, em função do primeiro, com as características de uma cidade que vive para a administração de um país.

A Praça dos Três Poderes (Executivo, Legislativo e Judiciário) é o próprio centro de equilíbrio da cidade e dá para esta de um lado, e para o parque, de outro. Todos os aspectos negativos de uma cidade comum, que lhe tiram a eficiência no trabalho, foram excluídos pelo arquiteto Lúcio Costa, do Plano Pilôto de Brasília, onde estarão separados os tráfegos de veículos e dos pedestres.

Setores

Em seu trabalho, o sr. Lúcio Costa procurou colocar todos os setôres da atividade de maneira funcional, um o mais perto possível do outro, interligando fàcilmente os centros, de maneira que o próprio Plano Pilôto, em conjunto, é fàcilmente compreendido.

O projeto localiza a Praça dos Três Poderes, Esplanada dos Ministérios, Catedral, Setor Cultural, Centro de Diversões, Setor de Bancos e Escritórios, Setor Comercial, Hotéis, Tôrre de Emissora (Rádio e TV), Setor Esportivo, Praça Municipal, Quartéis, Armazéns e Pequenas Indústrias, Estação Ferroviária, Cidade Universitária, Embaixadas, Setor Residencial, Casas Individuais, Horticultura, Floricultura e Pomares, Jardim Botânico, Jardim Zoológico, Clube de Golf, Estação Rodoviária, Yatch Clube, Residências, Sociedade Hípica, Feiras e Circos, Aeropôrto e Cemitério.

Vantagens

A Comissão Julgadora do Plano Pilôto de Brasília destaca, em suas conclusões, as seguintes vantagens do trabalho do sr. Lúcio Costa:

1.º) — O único plano para capital do Brasil; 2.º) — Seus elementos podem ser logo compreendidos: o plano é claro, direto e simples como, por exemplo, os de Pompéia, Nancy, Londres (feito por Wren) e o de Paris (de Luiz XV); 3.º) — O plano estará concluído em 10 anos, embora a cidade continue a crescer; 4.º) — O tamanho da cidade é limitado e o seu crescimento, após 20 anos, se fará pelas penínsulas do lago e pelas cidades satélites; 5.º) — Um centro conduz a outro, de modo que o plano pode ser fàcilmente compreendido; 6.º) — Tem o espírito do século XX: é novo, livre e aberto; é disciplinado sem ser rígido; 7.º) — O método de crescimento — por arborização, alguns caminhos e a artéria principal — é o mais prático de todos; 8.º) —

(Conclui na 2.ª página)

MOSES NÃO SE MEXE

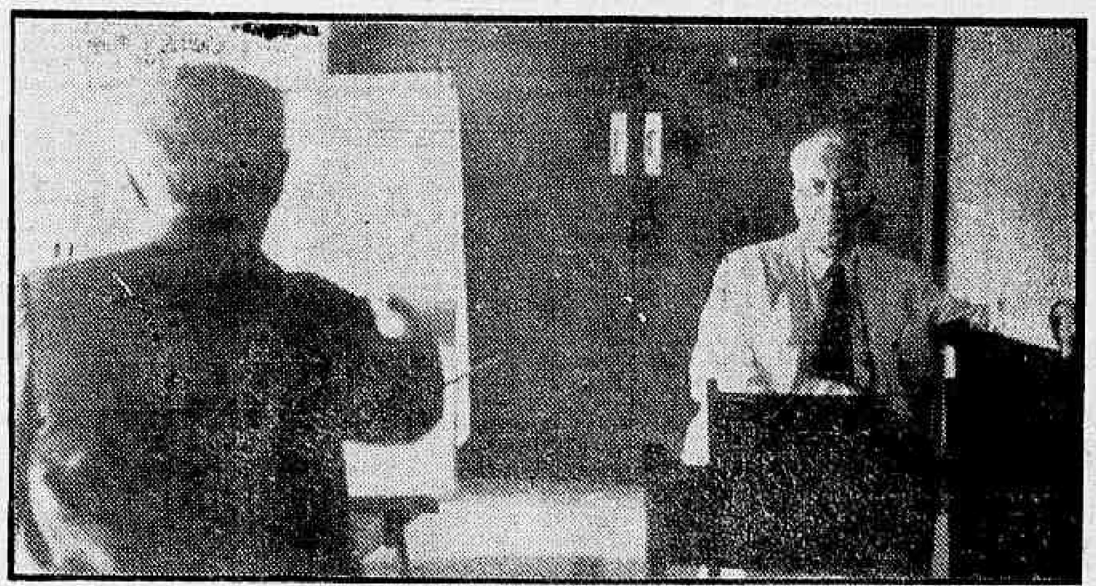

O sr. Herbert Moses, conhecido pela prolixidade de gestos com que desempenha, vai para meio século, de atividades de Presidente da ABI, foi surpreendido ontem em flagrante (no caso, o do repórter Faria de Azevedo, que se vê acima), num instante de quietude, posando para a eternidade do lápis do pintor uruguaio José Sidransky. O pintor declarou que o retrato do sr. Herbert Moses figurará ao lado de uma série de outros que exporá na própria ABI, em abril

Danton: Jornal e ética

PARIS, 19 — (FP-DC) — O professor Danton Jobim, redator-chefe do jornal brasileiro DIARIO CARIOCA, prosseguindo na série de conferências que vem realizando na Universidade de Paris, ontem à tarde falou do tema «O Jornalismo e a Ética», no Instituto de Estudos Portuguêses e Brasileiros da Sorbonne.

Em sua conferência, disse o jornalista que «não há motivos para chorar-se a morte dos diários de opinião», lembrando depois as diversas vêzes em que o seu jornal foi fechado, durante crises políticas, e terminando com a enfática afirmação de que «hoje é absoluta a liberdade de imprensa no Brasil».

(Conclui na 2.ª página)

EMBORA FIRME, CONCRETO

Como funcionários do Ambulatório Central do IAPC (Avenida Presidente Vargas, 418), sobretudo os do 5º andar, disseram ter ouvido ruídos estranhos e em seguida verificaram uma nova rachadura na parede externa do edifício, o DC foi documentar o fato. Lá, o Diretor do Serviço Médico da autarquia, dr. Nelson Correia, informou-nos que o prédio é sólido, conforme concluíram técnicos que há pouco o examinaram. "As rachaduras são velhas" — garantiu o dr. Nelson Correia. Mas a foto é nova e, mais que isto, concreta, razão por que resolvemos mostrá-la aos nossos leitores

Difícil a eleição de Galvão e Guilhermino para as Comissões

Estão ameaçadas as eleições dos srs. Guilhermino de Oliveira e Georges Galvão para as presidências das Comissões de Orçamento e de Finanças, respectivamente. O primeiro é candidato do PSD e o segundo do PTB.

A votação de ontem na Comissão de Justiça, no correr da qual o candidato do PTB à vice-presidência teve apenas os quatro votos do seu partido, oferece um clima inseguro para a realização das outras duas eleições, principalmente sabendo-se das restrições que pesam sôbre aquelas duas indicações.

PSD NÃO GARANTE

A eleição na Comissão de Finanças foi marcada para o próximo dia 5, não tendo podido o PSD oferecer garantias ao PTB de que seus representantes votarão no sr. Galvão.

Quanto à Comissão de Orçamento, não está marcada ainda a data da eleição, mas teme-se, de um lado, a represália do PTB contra o candidato do PSD e, de outro lado, a reação do próprio plenário da Comissão hostil à idéia de eleger Presidente um deputado que anteriormente não participava do órgão. Estando a bancada da UDN livre de compromissos, haverá condições tanto num caso como no outro para que se elejam Presidentes não indicados pelas suas respectivas agremiações.

VALADARES PRÓ-GUILHERMINO

O senador Benedito Valadares, na qualidade de Presidente do PSD, estêve ontem na Câmara, examinando a posição do sr. Guilhermino de Oliveira, em favor de quem fêz diversas gestões.

A PRIMEIRA REPRESÁLIA

A Comissão de Justiça rejeitou ontem a indicação feita pelo PTB, do deputado Manuel Barbuda, para ocupar a Vice-Presidência daquele órgão técnico que cabe à bancada trabalhista, elegendo um outro elemento daquela representação, sr. Camilo Nogueira da Gama, que aliás acupara o pôsto no ano passado.

Quase teve a mesma sorte, na Comissão de Economia, o deputado José Alves, que escapou de ser preterido em virtude da maneira como se portou, ao ter conhecimento de que também estava condenado, devendo ser eleito em seu lugar o sr. Sérgio Magalhães. Iniciada a sessão, pediu a palavra, dizendo que já era uma grande honra fazer parte da Comissão de Economia, e queria sê-lo como simples soldado raso, dizendo mais que iria votar no sr. Sérgio Magalhães para a Vice-Presidência.

RENUNCIA CAMILO NOGUEIRA

Tão logo se realizou a eleição para a Presidência na Comissão de Justiça, saindo reeleito o sr. Oliveira Brito, do PSD, foi efetuada a escolha dos dois vice-líderes. O candidato indicado pelo PTB não compareceu à reunião e da representação trabalhista votaram apenas os srs. Camilo Nogueira da Gama, Unirio Machado e Sérgio Magalhães.

Já se sabia da reação geral contra a indicação do sr. Manuel Barbuda, tendo a UDN encabeçado o movimento em favor da recondução do sr. Nogueira da Gama, que teve 17 sufrágios e Manuel Barbuda apenas 4 votos. O outro vice foi escolhido na pessoa do sr. Monteiro de Barros, com vinte votos.

Proclamado o resultado, o representante trabalhista eleito pediu a palavra para renunciar, acatando assim a escolha de sua bancada, num ato de disciplina partidária. Diante da atitude do sr. Nogueira da Gama, o presidente Oliveira Brito convocou nova reunião para a próxima quinta-feira, a fim de ser repetida a eleição para a Vice-Presidência destinada ao PTB.

COMUNICAÇÃO AO LÍDER

O deputado Unirio Machado, da representação do PTB na Comissão de Justiça comunicou, ao cair da tarde, ao líder Batista Ramos, o sucedido naquele órgão técnico.

O assunto deverá ser reexaminado ainda hoje e, de acordo com sugestão do próprio Unirio Machado, tudo faz crer que a bancada reconsidere, escolhendo o sr. Camilo Nogueira da Gama, em face do pronunciamento da Comissão de Justiça.

NA COMISSÃO DE ECONOMIA

Na Comissão de Economia foi eleito Presidente por unanimidade, o sr. Daniel Faraco. Para as duas Vice-Presidências, respectivamente, os srs. Armando Rollemberg, do PR, com quatorze votos, e José Alves do PTB, com nove votos, recebendo o sr. Sérgio Magalhães, também do PTB, quatro votos. Os srs. Dias Lins e Benício Fontenele foram votados, cada qual com um sufrágio, havendo três votos em branco.

RUSSOS ACEITARÃO O PLANO DE DESARMAMENTO

Diário Internacional

Acôrdo

Jornais franceses, principalmente o "France Observateur", vêm fustigando o sr. Guy Mollet, para que êle revele em detalhes o acôrdo franco-israelense, feito a 26 de outubro — três dias antes do começo da campanha do Sinai. Por êsse acôrdo aviões e barcos franceses teriam participado da ofensiva israelense.

Quanto ao acôrdo, parece que não há mais dúvida: houve realmente. Parece fora de dúvida, também, que foi feito à revelia de Eden. Assim, o rôlo compressor que em apenas seis dias limpou o deserto de Sinai de soldados egípcios, chegando a 16 quilômetros do canal de Suez, não era ùnicamente as brigadas de Moshe Dayan (o chamado Anibal de Israel), mas um Exército misto, em que treinados franceses e moderno material bélico francês tiveram atuação importante.

Com o tempo, vão sendo conhecidos novos detalhes dêsse acôrdo. Quando denunciado pelo "France Observateur", a revelação feita foi a de que M. Mollet havia encontrado, "em alguma parte da França", três altas personalidades israelenses, com as quais acertou a invasão do Egito, com a participação de aviões e barcos de guerra franceses. Agora, já se admite que o próprio Ben Gurion, "premier" de Israel, tenha ido secretamente à França, em 26 de outubro, e feito o acôrdo diretamente com o seu colega francês.

Ben Gurion teria voado, em segrêdo, até o aeroporto militar de Villacoublay, na França, onde estava à sua espera o "premier" Mollet. Durante duas horas discutiram os dois chefes de govêrno, resultando no acêrto de contas, que constituiu pràticamente um tratado secreto entre a França e Israel.

A atitude francesa, com relação a Israel, parece indicar que existe mesmo um compromisso escrito entre os dois países. Feito para a aventura no Egito. Na ONU, foi a ela o único país a votar a favor de Israel, quando os Estados Unidos pediram a retirada das tropas israelenses para trás da linha do armistício. E agora também o único país a exortar publicamente que Israel não abra mão da faixa de Gaza.

O que os franceses querem é conhecer o acôrdo, pois as críticas, até agora feitas, condenam apenas a maneira subreptícia como foi realizado. Não o acôrdo em si, mesmo porque ninguém sabe de que se trata, se de ajuda apenas militar, ou também econômica. O que não se pode admitir, diz o "France Observateur", é que um "premier" socialista pratique uma diplomacia de "segrêdo de rei", assinando acordos que nem mesmo o parlamento conhece.

NEWTON CARLOS

Alterarão, porém, o Esquema de Eisenhower

LONDRES, 11 — (UP) — A Rádio de Moscou disse hoje que a Rússia aceitou o plano de desarmamento de céus abertos, do presidente Eisenhower, na Conferência do Desarmamento que ora se realiza em Londres.

Contudo, aparentemente, a emissora soviética se referiu à aceitação limitada que o premier Bulganin delineou em sua carta de 17 de novembro último ao presidente Eisenhower.

RESTRIÇÕES FEITAS

Bulganin aceitou a inspeção aérea numa zona de 800 klms. de cada lado da Cortina de Ferro, plano êsse que teria dado aos aviadores soviéticos acesso a tôda a Europa Ocidental e parte da Grã-Bretanha, porém, que limitaria a inspeção dos aviadores ocidentais aos países satélites da Rússia na Europa Oriental, sem alcançar o território da União Soviética.

Reunem-se os ocidentais

LONDRES, 19 — (FP) — Os chefes das quatro delegações ocidentais à Conferência de Desarmamento se reuniram no fim da manhã de hoje no Foreign Office para discutir principalmente o plano que a delegação soviética apresentou ontem durante a primeira sessão do Subcomitê das Nações Unidas.

A impressão que se obteve nos círculos ocidentais é que o plano soviético dificilmente poderá oferecer base para uma discussão proveitosa. Trata-se, salienta-se, de um plano geral de desarmamento cuja aplicação não poderá ser levada a efeito senão numa atmosfera de confiança internacional que, infelizmente, não existe hoje em dia.

Planos comuns

Os ocidentais preferem que as cinco potências ponham-se de acôrdo sôbre os planos comuns de seus respectivos planos de preferência a discutir de maneira abstrata a possibilidade de se chegar a uma solução global do problema do desarmamento.

No entanto, julga-se que a proposta soviética contém elementos que podem ser ùtilmente examinados paralelamente a certos aspectos das propostas ocidentais.

O Subcomitê do Departamento realizou à tarde sua segunda reunião da atual sessão.

BATISTA AINDA UMA VEZ

O presidente cubano, general Fulgêncio Batista, (ao centro, sob o jato de luz), aparece conferenciando com membros de seu gabinete, depois que o Palácio Presidencial foi atacado por estudantes revoltosos. Os rebeldes, que tentaram capturar ou matar Batista, foram contra-atacados por tropas blindadas comandadas pelo próprio Batista, que na foto já está possuído da tranquilidade dos vencedores. INS-DC

Kadar está sendo esperado hoje em Moscou

MOSCOU, 19 — (FP) — Notícia-se em fonte oficial que chegará a esta Capital, por via-aérea, amanhã, o sr. Kadar, Presidente do Conselho da Hungria.

A visita de Kadar à Capital soviética, primeira após à rebelião húngara, reveste-se de grande importância.

ABSTENÇÃO DOS EMBAIXADORES

MOSCOU, 19 (FP) — Soube-se em fonte diplomática que os embaixadores ocidentais resolveram não assistir à chegada do sr. János Kadar, Presidente do Conselho da Hungria, ou às cerimônias oficiais em sua honra, como se abstiveram por ocasião da visita a esta Capital da delegação governamental da República Democrática Alemã.

Asilo a diplomata

BERNA, 19 (FP) — Um diplomata húngaro, recentemente chegado à Suiça, pediu direito de asilo às autoridades da Confederação.

Trata-se do sr. Istvan Nador, secretário de legação de primeira classe, acreditado junto à delegação húngara em Genebra há dez dias.

O sr. Istvan Nador, que exercia anteriormente funções no Secretariado do Conselho de Ministros da Hungria, declarou que tinha aproveitado a primeira ocasião que se ofereceu para romper suas relações com seu país de origem.

O pedido de asilo do diplomata, que está acompanhado da sua esposa, acha-se em estudo.

Práticas anticoncepcionais

BUDAPEST, 19 (FP) — Anuncia-se em algumas linhas o "Nepszabadsag" diário do Partido Operário, que são autorizadas doravante na Hungria as práticas anti-concepcionais.

Serão ministrados conselhos e explicações a respeito dêsses métodos nos dispensários, maternidades, etc. Os farmacêuticos, doravante, venderão medicamentos anti-concepcionais. Como se sabe, até agora eram proibidas as práticas anti-concepcionais na Hungria.

Revolução de 1919

BUDAPESTE, 19 (FP) — Será comemorado oficialmente na Hungria o dia 21 de março, data do 38.º aniversário da revolução de Bela Kun em 1919.

CONCLUSÕES DA 1.ª PÁGINA

General . . .

MORAVA MAIS UM

Um ponto mantido em sigilo, embora existente no processo, (ocorrência 180, de 10 de fevereiro, dia da morte do general), diz respeito a um sexto morador da casa 114 da Avenida Heitor Beltrão. A Ocorrência, assinada pelo comissário Izidro Mathias dos Santos (primeira peça do processo), assinala que a Polícia, cientificada do fato, compareceu imediatamente à residência da família Correia Lima sendo ali "recebida por d. Sônia Santos, nora do general e Valdemar dos Santos, residente no mesmo local". Essa outra testemunha da morte do general não foi ouvida nem citada em todo o decorrer do inquérito.

PRAXE QUEBRADA

Vem causando espécie nos meios policiais a quebra pela primeira vez na história do DFSP, da praxe e do próprio Regulamento da Polícia por parte dos peritos do Instituto Médico Legal, srs. Vicente Fernandes Lopes e Mário Martins Rodrigues, que ao invés de se limitarem ao estabelecimento da "causa mortis" do general, opinaram estranhamente sôbre o assunto, precipitando conclusões. Respondendo aos quesitos formulados pelo delegado do 15.o DP, após se negarem a ali comparecer para depôr, assim concluíram os peritos o seu arrazoado: "Nas verificações do exame cadavérico e no que foi apurado até agora no inquérito, não há como deixar de afastar a hipótese de acidente, não havendo até agora nenhum elemento contra a hipótese de suicídio nem a favor do homicídio".

ACIDENTE NÃO

Por sua vez, o comissário do Serviço de Vigilância e Investigações Criminais (SVIC) do 15.o DP, Artur Eduardo de Brito Pereira, em seu relatório de 14 de fevereiro, após informar que foi negado terminantemente à Polícia todo e qualquer acesso às dependências da casa do general, bem como diversos fatos que observara, afirma que "eliminamos de plano, a hipótese de acidente". Essa hipótese foi alguns dias depois confirmada pelo próprio filho do general, major Fernando Correia Lima, que afirmou ao DIARIO CARIOCA acreditar em homicídio.

UDN escolhe . . .

equilíbrio de fôrças, havia uma pequena margem favorável ao sr. Bilac Pinto. Essa margem poderia, entretanto, ser anulada pelos votos de procuração do sr. Ferraz.

A POSIÇÃO DO PL

A posição do PL, conforme vimos notificando, ficou definitivamente esclarecida. Em quatro ítens o sr. Mangabeira a resumiu para o sr. Agripino: 1) Continua o grupo autonomista hostil ao coronel Juracy; 2) Recebe bem a eleição do sr. Carlos Lacerda para líder; 3) Não alimenta propósito de provocar a dissolução do Bloco Parlamentar da Oposição; 4) Não assume compromissos quanto à manutenção indefinida dêsse bloco.

ACLAMAÇÃO

A reunião da UDN está convocada para às 14 horas de hoje, na sala do líder, no Palácio Tiradentes. Se até essa hora não tomar corpo qualquer movimento contra o sr. Lacerda, será êle aclamado líder.

O sr. Arinos, dependendo do pronunciamento do PL, disputará a liderança do Bloco, para o que conta com o apoio da grande maioria da bancada.

Brasília . . .

As embaixadas estão bem localizadas, num cenário variado; 9.º) — A Praça dos Três Poderes dá para a cidade, de um lado, e para o parque, de outro.

Num dia ou num ano

O arquiteto inglês William Halford, rebatendo as acusações de que o Júri trabalhou muito depressa no julgamento dos projetos concorrentes, declarou à reportagem:

— Durante 25 anos tenho julgado planos, para o Govêrno de Sua Majestade, para os meus estudantes na Universidade de Londres e para meus clientes. E sei que qualquer bom plano é o que chamamos de "inevitável". Fôsse feita a escôlha num dia ou num ano, o resultado seria o mesmo.

Danton: . . .

Jornal de notícias

Salientou o sr. Danton Jobim a objetividade de que tem dado prova, de modo geral, o jornal de informações, lembrando que nos Estados Unidos e na Europa a imprensa guiada se refugiara nos semanários.

Referindo-se depois à imprensa da América Latina, declarou o jornalista que certos jornais latino-americanos continuam a ser emprêsas idealistas, assinalando a propósito "Muitos jornais do nosso Continente provaram que na sua opinião o essencial não era ganhar dinheiro". Recordou que importantes jornais como "O Estado de São Paulo", no Brasil, e "La Prensa", na Argentina, haviam dado magníficos exemplos de independência, deixando de curvar-se diante dos poderes públicos e sofrendo por isso os rigores das leis de exceção dos políticos do momento.

Eisenhower já nas Bermudas à espera de MacMillan

A BORDO CRUZADOR CANBERRA, 19 — (UP) — O poderoso, cruzador "Canberra", a cujo bordo viaja o presidente Eisenhower, atingiu o Norte das Bermudas, hoje, e o Presidente norte-americano se prepara para iniciar, dentro de 48 horas, importantes conversações com o premier Mac Millan, da Grã-Bretanha, em Hamilton.

Esta é a primeira reunião entre os chefes dos Governos dos EE. UU. e Grã-Bretanha desde a invasão anglo-franco-israelense do Egito.

MELHOR DO RESFRIADO

O presidente Eisenhower se acha bastante melhor do resfriado e da tosse que o acometeram em Washington, nas últimas semanas.

O presidente se mantém em estreito contato com o Departamento de Estado sôbre a situação internacional e, em particular, sôbre a crise do Levante, bem como sôbre outros assuntos norte-americanos e internacionais.

O «Canberra» deverá atracar em Hamilton amanhã à tarde.

Temário das conversações

LONDRES, 19 (UP) — Informa-se que o temário das conversações entre o presidente Eisenhower e o premier Harold MacMillan, em Hamilton, Bermudas, de 21 a 24 dêste mês, inclue os seguintes 6 pontos:

1 — O futuro da aliança anglo-norte-americana.

2 — A política anglo-norte-americana em relação à Rússia.

3 — O problema do Levante.

4 — O futuro do programa de defesa da Europa.

5 — A China e outros problemas do Extremo Oriente.

6 — O papel das Nações Unidas como organismo de polícia internacional.

Melhoria das relações

Contudo, o principal desejo da Grã-Bretanha na conferência será o de restabelecer as íntimas relações entre os dois países, relações essas abaladas com a invasão anglo-franco-israelense do Egito.

Espera-se que MacMillan destaque a Eisenhower que as más relações entre a Grã-Bretanha e os Estados Unidos poderão constituir um desastre para a defesa do mundo ocidental.

Khruchtchev acusa americanos de fugir a um acôrdo atômico

PARIS, 19 — (FP) — A Agência Tass divulgou o texto de uma entrevista concedida pelo sr. Nikita Khruchtchev, Preimo-Secretário do Partido Comunista da União Soviética, ao jornal norte-americano "Grand Rapid Herald".

A entrevista que focalizou, principalmente, a corrida armamentista, passou em revista, também, a presente situação mundial.

GUERRA NUCLEAR

Declara a União Soviética que os Estados Unidos se preparam para conduzir uma guerra nuclear. Significa semelhante declarações que pessoalmente na qualidade de primeiro secretário do partido, considera ser a guerra inevitável, tomando em conta na vossa apreciação as contradições ideológicas entre os Estados Unidos e a União Soviética?

Respondeu notadamente Khruchtchev à essa pergunta: "Antes de tudo desejo salientar que as declarações a respeito dos preparativos dos Estados Unidos para uma guerra nuclear são feitas nos próprios Estados Unidos. Sabe-se igualmente que o Govêrno norte-americano se recusa obstinadamente a concluir os acôrdos propostos pela URSS para a proibição das armas atômica e de hidrogênio. Significa isso que seja a guerra inevitável? Não, absolutamente. Os últimos acontecimentos do Egito confirmaram que as fôrças que se erguem em defesa da paz são capazes de dominar os agressores e evitar a guerra. A manutenção e a consolidação da paz dependem evidentemente em primeiro lugar, da política das grandes potências".

Relações pacíficas

Recordou em seguida o primeiro secretário, as teses segundo às quais "a própria vida dita a necessidade da manutenção de relações pacíficas entre países de sistema social e ideológico diferente, na conformidade da doutrina de Lenine, fundador do Estado soviético, quanto à coexistência pacífica que inclui relações comerciais e culturais com todos os países, inclusive com os Estados Unidos".

Corrida armamentista

— Correu um período nos últimos onze anos em que a União Soviética sentiu que era particularmente grave o perigo de guerra?

Em face dessa pergunta, Khruchtchev respondeu primeiramente atribuindo às potências ocidentais "o perigo do desencadeamento de conflitos militares em consequência da sua corrida armamentista e da sua posição e fôrça". Em seguida citou como frutuoso "o método de negociações por exemplo, nos casos da Coréia e da Indochina", acrescentando: "Quando se realizou em Genebra em 1955, uma conferência dos chefes dos Governos das Quatro Potências, o mundo foi testemunho de manifesta trégua. Infelizmente não durou muito tempo, êsse período. Pronunciamo-nos a favor da melhora das relações soviético-americanas porque isto corresponde aos interêsses do povo soviético, tanto quanto aos interêsses do povo norte-americano. Foi partindo dêsse ponto de vista que propusemos ao Govêrno dos Estados Unidos, em janeiro de 1956, um acôrdo de amizade e cooperação que até agora não encontrou atitude positiva da parte do Govêrno norte-americano. Não há dúvida de que se os nossos dois países se mostrarem prontos a agir a favor da normalização das suas relações, haverá uma melhora que exercerá simultaneamente uma 'influência benfazeja na situação internacional".

CONCLUSÕES DA 12ª PÁGINA

Pessoal . . .

formada quanto ao [illegible] presidencial.

O sr. Henry No[illegible]a, presidente do Sindicato dos Trabalhadores nas Emprêsas Ferroviárias da Zona Paulista informou ontem, ao DIARIO CARIOCA que ainda não recebeu comunicação detalhada sôbre o assunto. No entanto, declarou que se forem retirados os atuais direitos e vantagens dos ferroviários dificilmente será contido um grande movimento de descontentamento.

Nova ameaça . . .

aumento de 30% "caso o poder concedente (a PDF), aumente as tarifas de bondes".

O dilema

Sabendo-se, entretanto, que os estudantes recusam sempre e formalmente qualquer proposta de aumento em transportes coletivos, será estabelecido o impasse entre as duas situações: ou a greve geral do pessoal de Carris, ou as agitações de rua pelos estudantes, que significarão a paralisação forçada dos bondes, nas ruas.

Vorochilov irá à Indonésia

DJAKARTA, 19 (FP) — Noticia-se no Ministério do Exterior que o sr. Vorochilov, Presidente do Presidium da União Soviética, fará uma visita oficial de 17 dias à Indonésia, no começo do mês de maio, atendendo a convite do presidente Soekarno.

Como se sabe, o Presidente da Indonésia visitou a União Soviética no ano passado.

Novo "impasse"

DJAKARTA, 19 (FP) — Há novo «impasse» político na Indonésia, onde fracassaram os esforços do sr. Suwirjo para constituir o novo Govêrno com a participação do Partido Nacionalista e do partido muçulmano ortodoxo «Nahdatul Ulama», em consequência das exigências dêste último partido.

Parecem mínimas as possibilidades de êxito de Suwirjo, que conferenciou hoje de manhã com o Presidente da República, sr. Soekarno.

Noticia-se, finalmente, que as provincias Norte e Oriental de Sumatra pediram um estatuto de autonomia provincial.

D. N. E. R.

CONCORRÊNCIA PÚBLICA

«Departamento Nacional de Estradas de Rodagem fará realizar, no dia 1.º de abril de 1957, concorrência pública para execução de serviços de terraplenagem e obras de arte correntes na BR-12 — trecho Macaíba-Santa Cruz — estaca ... .2438 a Santa Cruz, no Estado do Rio Grande do Norte. Valor dos serviços: Cr$ 20.000.000,00».

EE. UU. atribuem a Okinawa 'importância vital'

WASHINGTON, 19 — (FP) — A Comissão de Relações Exteriores do Senado publicou um estudo sôbre os programas americanos de auxílio ao Japão, Coréia do Sul, Formosa e Filipinas.

Esse estudo foi preparado a seu pedido pelo dr. John A. Hannah, Presidente da Universidade do Michigan.

IMPORTÂNCIA DE OKINAWA

A respeito do problema de Okinawa — problema candente no Japão — o relatório recomenda que os Estados Unidos façam saber aos japonêses, "uma vez para sempre que a Ilha de Okinawa é de uma importância vital para os Estados Unidos e que êstes têm a intenção de lá permanecer".

A Coréia indica o relatório, "apresenta um problema particularmente importante para os Estados Unidos, que devem fazer todos os esforços possíveis para favorecer a unificação do país".

"Em razão da violação, pela URSS, do acôrdo de armistício", o relatório propõe que os Estados Unidos enviem "armas e aviões modernos" para a Coréia do Sul.

Quanto à Formosa, o relatório Hannam precisa: "E' desejável que os Estados Unidos ajudem militarmente à China Livre e façam todos os esforços possíveis para estimular seu desenvolvimento econômico".

Não cabe a legistas dizer se foi suicídio ou homicídio

Reportagem de EPITÁCIO TIMBAÚBA DA SILVA
(Ex-Diretor do Gabinete de Pesquisas Científicas do DFSP)
Exclusivo para o DC

"Sente-se que das duas hipóteses adotadas como possíveis por êste Distrito — o suicídio consciente e o homicídio — depois de eliminadas as do acidente, suicídio em estado onírico ou sonambúlico e em estado demencial ou alucinatório — é a primeira que está tomando maior vulto". Estas são as estranhas palavras do delegado do 15.º D.P. ao encaminhar o inquérito à Justiça sem assumir a responsabilidade de mandá-lo para as Varas do Tribunal do Júri ou para as Varas Criminais comuns deixando ao juiz distribuidor o encargo de dirimir a dúvida.

E' de estranhar que a autoridade que antes afirmava que os pontos positivos eram maiores para a tese do homicídio tenha à última hora mudado de ponto de vista passando-se com armas e bagagem para a hipótese do suicídio consciente mesmo depois de ter convencido o próprio chefe de Polícia de que a morte do general Augusto Frederico Correia Lima era produto de um assassínio. Naturalmente foram os laudos e as informações prestados por médicos legistas e peritos criminais que fizeram o sr. Bastos Ribeiro a mudar de opinião. Mudança errada porquê aquêles laudos e aquelas informações não resistem à uma análise segura.

INCOMPETÊNCIA

Procurando estribar a tese de suicídio consciente em um elemento seguro afirma o delegado do 15.º D.P. que "O Instituto Médico Legal — que já opinou pelo suicídio — ainda não respondeu à algumas perguntas complementares, formuladas por êste Distrito."

De início é preciso acentuar que aos médicos legistas cabe o encargo de estabelecer, pelo exame externo e interno do cadáver, a "causa mortis".

Nem agora nem antes foi de sua atribuição determinar se se trata de homicídio ou suicídio. E isto porquê, como é sabido, a determinação de como teve lugar uma certa ação criminal depende, não do exame cadavérico, e sim da perícia do local, do estudo dos vestígios, detalhes e minúcias nele encontrados, da verificação pericial das armas, projeteis, balas ali colhidos, atribuições estas que são da competência exclusiva do Instituto de Criminalística através de seus peritos criminais.

Destarte verifica-se esta coisa extraordinária: enquanto o Instituto de Criminalística, que procedeu a uma reconstituição do evento ainda não se manifestou à respeito aguardando que o inquérito lhe seja enviado para estudo comparativo, o Instituto Médico Legal, que nenhum exame procedeu no quarto em que tombou ferido mortalmente o ex-comandante de Artilharia de Costa, que não periciou a arma usada na ocorrência, que nenhuma verificação fêz nos projeteis, afirma tratar-se de suicídio. Só esta invasão de atribuições seria o bastante para por de quarentena a afirmativa dos dois legistas que opinaram pelo suicídio.

Outros pontos

Outros pontos ainda existem capazes de criar um ambiente de dúvida em torno da afirmativa de que se trata de um suicídio consciente. E' que afirmando que os tiros foram disparados com a arma bem colada ao corpo os peritos criaram uma novidade em criminalística: — a ausência de pólvora combusta em tôrno da entrada dos projéteis no corpo, quando os tiros forem à queima-roupa. E isto porque no exame cadavérico não se faz menção de incrustação de grãos de pólvora ou "tatuagem" nos lugares em que os projéteis penetraram.

E esta incrustação seria inadmissível de vez que na deflagração da pólvora a mesma se decompõe dando origem a produtos sólidos que não só se depositam nas bordas dos ferimentos como nos dedos do atirador.

Assim se os tiros forem disparados pela vítima com o cano da arma colado ao corpo a presença dos compostos sólidos (carbonato, sulfato e sulfêto de potássio) seria frisante enquanto que os gases formados (anidrido carbônico, óxido de carbônio e azôto) com um calor de formação bem elevado produziriam o queimamento não só da pele como do tecido do paletó de pijama.

Ora se não fora constatado nenhum daqueles produtos sólidos nos dedos do general e se em tôrno dos pontos de penetração dos projéteis no corpo não foram encontrados vestígios de pólvora combusta teremos que chegar à conclusão lógica de que os dois tiros não foram disparados à queima-roupa.

Diferenças

Procurando justificar sua afirmativa de que o general poderia dar o segundo tiro mesmo depois de ferido pelo primeiro os legistas citam o caso de um suicida que disparou seis tiros na região precordial, de um outro que, após desferir canivetadas no coração, teve tempo de fechar o canivete e guardá-lo no bôlso, fatos êstes citados por Hoffman e Ritcher e finalmente o caso de uma auto-eliminação por nove facadas o que teve lugar entre nós. Não há a menor paridade com o caso do general Correia Lima.

Naqueles casos os suicidas agiram imediatamente, sem intervalos, mantidos na mesma posição e usando as armas pela forma normal. No suposto suicídio daquele general houve entre o primeiro e o segundo tiro um intervalo calculado de 25 segundos pelos técnicos militares e de 40 pelos peritos militares.

Além disto, com o primeiro tiro, em face ao impacto recebido correspondente a uma fôrça de 45 quilos, a vítima desequilibrou-se, caiu para trás, em cima da cama, em decúbito dorsal o que não só lhe impedia de dar o segundo tiro com a precisão com que foi realizada a operação como lhe impossibilitava de conservar na mão a arma que forçosamente teria caído ao chão e isto sem levar em conta a posição forçada do revólver que, segundo os peritos, teria sido usado com o gatilho voltado para cima.

Não há, como se vê, a menor igualdade entre os casos citados e o do general Auguso Frederico Correia Lima. Diferença de tempo, de posição do corpo, de aplicação da arma.

O menor esfôrço

O que há em todo êste doloroso caso é o princípio do menor esfôrço. E mais fácil dizer que houve um suicídio consciente do que um homicídio, pois neste caso surgem depois duas dificuldades: indicar a motivação e apontar o culpado. E isto dá muito trabalho, além dos aborrecimentos principalmente com aqueles que descobriram princípio de má digestão pela madrugada de quem jantou às 19 horas e deitou-se às 24, pesadêlo com sonho suicida e concretização do mesmo por motivo onírico.

Prometeu o Prefeito reexaminar matrícula de excedente no I. E.

O prefeito Negrão de Lima prometeu, ontem, pessoalmente a uma comissão de pais de candidatas aprovadas no Instituto de Educação estudar a possibilidade de aproveitamento das 170 candidatas (excedentes das 90 vagas) ressaltando, todavia, haver pouca esperança face à absoluta falta de espaço, nas dependências do educandário.

Contando com o apoio do Secretário de Educação mas com o veto do Diretor do Instituto às suas pretensões (além da pouca disposição do Prefeito em atendê-los) um grupo de pais das candidatas excedentes redigiu, ontem, diversos telegramas: ao Presidente da República, ao Diretor do IE, ao sr. Negrão de Lima e ao Secretário de Educação, no sentido de que reexaminem favoràvelmente o assunto para permitir a matrícula de tôdas as candidatas aprovadas além do número das vagas existentes.

COM O PREFEITO

Recebendo, ontem, em seu gabinete a comissão de pais das candidatas reiterou o sr. Negrão de Lima a falta de espaço para instalar 260 novas alunas, visto que o número de vagas era apenas noventa. Ressaltando que a situação era grave, mas, que considerava justa a reivindicação de tôdas as candidatas acentuou o prefeito que reexaminará o assunto ainda esta semana.

COM O SECRETÁRIO

O sr. Nilo Romero, Secretário de Educação da PDF, declarou, entretanto "haver possibilidade de aproveitamento total das moças aprovadas para o ginásio no Instituto de Educação", afirmando que apresentaria a sugestão de aproveitar as excedentes em quatro turmas, ao prefeito Negrão de Lima, a quem caberá, todavia, a decisão final.

OS TELEGRAMAS

Foram os seguintes, na íntegra, os telegramas enviados pela Comissão de pais de alunas, ao Presidente da República, ao Prefeito, ao Secretário de Educação e ao Diretor do IE:

TELEGRAMA

Exmo. Sr. Dr. Juscelino Kubitschek de Oliveira — M. D. Presidente da República — Palácio do Catete — Distrito Federal.

A Comissão de pais das candidatas aprovadas no último concurso de admissão no ginasial do Instituto de Educação, verificando o interêsse de Vossa Excelência em amparar o ensino no Brasil, com medidas postas em prática por V. Exa., com vasta repercussão no país, mandando aproveitar os excedentes das escolas primárias, do Colégio Pedro II, da Escola Amaro Cavalcante e Paulo de Frontin, apela e confia que Vossa Excelência intervenha junto ao Excelentíssimo Senhor Prefeito do Distrito Federal, embaixador Negrão de Lima, a fim de ser mantido no Instituto de Educação o patriótico critério já adotado no Govêrno de Vossa Excelência, aproveitando tôdas as candidatas que lograram aprovação, incentivando assim o esfôrço das crianças brasileiras a quem V. Exa. tão sàbiamente tem dado todo amparo do seu Govêrno.

Pela Comissão: General Ladislau Neto de Azevedo, dr. Marques Gracindo, dr. Alaor Teixeira, sr. Nacir Paes de Sousa.

Rua 24 de Maio n. 288, Rua Mário Portela n. 72, apto. 101, Rua Visconde de Aabaeté, 114, apto. 301.

Exmo. sr. dr. embaixador Negrão de Lima — M. D. Prefeito do Distrito Federal — Palácio Guanabara, Laranjeiras — Distrito Federal.

Pais das candidatas aprovadas no último concurso de admissão ao ginasial do Instituto de Educação, confiados na boa orientação do vosso govêrno, já comprovada com sábias medidas administrativas, como na solução da prova de matemática do referido Instituto, vêm solicitar o aproveitamento de tôdas as candidatas aprovadas, autorizando matrícula nesse modelar educandário, em consonância com as medidas já postas em prática por V. Exa., que mandou matricular os excedentes das Escolas primárias, dos Colégios Amaro Cavalcante e Paulo de Frontin.

Pela Comissão: General Ladislau Netto de Azevedo, dr. Gracindo Marques, dr. Alaor Teixeira e sr. Maurício Bueno Barbosa

TELEGRAMA

Exmo. sr. dr. Nilo Romero
Secretário Geral de Educação e Cultura da Prefeitura do Distrito Federal.
Rua Misericordia n. 41
Distrito Federal.

Pais das candidatas aprovadas no último concurso para a primeira série ginasial do Instituto de Educação, apelam para V. Exa. no sentido de serem aproveitadas no referido Educandário tôdas as habilitadas no aludido concurso. Julgam ainda ser uma medida justíssima confirmando a orientação de haverem sido aproveitados todos os candidatos habilitados nos diversos concursos federais e municipais para as séries primária e ginasial do currículo escolar brasileiro.

Pela comissão dlshrdl euaun
Pela Comissão: — **General Ladislau Neto de Azevedo, dr. Gracindo Marques tel.: 45-2428; dr. Alaor Teixeira, sr. Nacir Paes de Sousa, — Rua 24 de Maio n. 288; Rua Mario Portela n. 72, apt. 101, Rua Visconde de Abaeté, 114 — apt. 304.**

TELEGRAMA

Sr. dr. Maria de Brito, Diretor do Instituto de Educação — Rua Mariz e Barros.

Comissão de pais candidatas aprovadas último concurso para a primeira série ginasial dêsse Instituto, apela V. Sa. sentido sejam aproveitadas, em harmonia medidas postas em prática anos anteriores, continuando orientação adotada nas Escolas Municipais Amaro Cavalcante, Paulo de Frontin, no Colégio Pedro II.

Pela comissão — General Ladislau Netto de Azevedo, dr. Marques Gracindo, dr. Alaor Teixeira, sr. Nacir Paes de Sousa, sr. Mauricio Buenos Barbosa. — Rua 24 de Maio n. 288; Rua Mario Portela n. 72, apt. 101; Rua Visconde de Abaeté n. 114, apt. 304.

Criança: 56 rendeu 6 milhões

A Campanha Nacional da Criança, entidade particular, que anualmente realiza um movimento financeiro em favor de 70 obras de maternidade e infância que lhe são filiadas, acaba de entregar a essas instituições a importância de Cr$ 6.460.993, produto da campanha financeira de 1956.

Cada obra, recebeu a parte arrecadada, acrescida de um ágio arbitrado pela Diretoria, resultado da arrecadação da Comissão Executiva. O plano financeiro para essa distribuição foi estudado pela Diretoria e aprovado pelo Conselho Consultivo.

Apóio dos EE. UU. à Espanha

WASHINGTON, 19 (FP) — A Comissão de Relações Exteriores da Câmara dos Representantes aprovou por unanimidade uma resolução, apoiada pelo Govêrno, em favor da admissão da Espanha na NATO.

Essa resolução declara notadamente que o «sentimento do Congresso», é o de que o Govêrno dos Estados Unidos «deve continuar a usar de seus bons ofícios para obter a admissão da Espanha na NATO».

Dificuldades ao turismo

MADRID, 19 (FP) — A imprensa madrilena menciona hoje, pela primeira vez, as dificuldades apresentadas pela Espanha aos turistas procedentes de Gibraltar.

Referem-se os jornais, em breve telegrama datado de La Linea de La Concepcion (Cádiz), à «grande efervescência» reinante na praça forte britânica em consequência das medidas adotadas pelas autoridades fronteiriças espanholas.

Essas medidas têm como objetivo considerar sem valor os «vistos» entregues em Londres e nessas condições os viajantes procedentes do «Rochedo» não podem entrar na Espanha pela Alfândega de La Linea.

AMERICO BASILICO E C. A. DE BULHÕES
ADVOGADOS — (Causas cíveis e criminais) — Av. Presidente Vargas, 435 — 6.º andar, sala 603 — Telefone: 23-0932 ou 23-0578.

INQUÉRITO PARLAMENTAR PARA F. NORONHA

Homenagem ao sr. Olyntho Fonseca

O sr. Olyntho Fonseca, Superintendente da Carteira de Penhores, recebeu ontem uma homenagem dos servidores lotados na antiga Agência Rosário, à qual se associaram diretores e funcionários de todos os departamentos da Caixa Econômica Federal. Em nome dos colegas, saudou o homenageado o sr. Carlos Ortiz Veloso, ressaltando as providências que aquêle diretor tomou para suspensão das atividades da Agência Rosário, antes do desabamento do prédio, resguardando a vida dos servidores ali lotados e dos mutuários, além de preservar um patrimônio de quase cem milhões de cruzeiros, representado pelos objetos entregues em garantia dos empréstimos. Agradecendo a homenagem, o sr. Olyntho Fonseca destacou o espírito de responsabilidade de diretores e funcionários, num transe dramático da existência da Caixa Econômica, todos impulsionados pelo objetivo de manter intacta uma tradição de confiança quase secular, quando vidas preciosas e bens vultosos se achavam sob ameaça. Nesta emergência, o sr. Olyntho Fonseca recebeu inteiro apoio da Administração da Caixa Econômica, cujo presidente, almirante Augusto do Amaral Peixoto, deixou a critério da Carteira de Penhores quaisquer providências para suspender ou conservar em atividade a agência que, poucos dias antes da catástrofe, foi transferida para outras dependências da Caixa Econômica. Por fim, o orador revelou que, dentro de 60 dias, estará a serviço da população nova e ampla agência de penhores, localizada na Rua São Bento, com todo o acêrvo da Agência Rosário. Na foto, o Diretor da Caixa Econômica agradece a homenagem.

Terra de 13 países fará crescer a Árvore Brasileira

Terra de treze países, recolhida pelo navio-escola "Duque de Caxias" em seu último cruzeiro de instrução, será utilizada no plantio da "Árvore Brasileira", que o navio conduziu em sua viagem e será agora definitivamente colocada no novo jardim da Praça Mauá, em cerimônia a realizar-se no dia 22, às 9 horas.

Essa festa celebra o congraçamento de todos os povos, representado pelo intercâmbio internacional mantido pelos Rotary Clubs. Os Embaixadores dos 13 países — (Alemanha, Cuba, Dinamarca, Egito, Estados Unidos, França, Grécia, Itália, Noruega, Pôrto Rico, Portugal, Suécia e Turquia) — colocarão a terra de suas respectivas pátrias ao pé da "Árvore Brasileira".

MESAGEM ROTARIANA

A festa inclui a obra de aproximação rotariana empreendida pela oficialidade do "Duque de Caxias" sob o comando do Cte. Antônio César de Andrade. Em cada pôrto de escala do navio, os oficiais brasileiros procuravam contato com o Rotary Club local, solicitando em nome do Rotary Club do Rio de Janeiro, que a visita fôsse correspondida, levando os rotarianos um punhado de terra do seu país a fim, de futuramente, alimentar a "Árvore Brasileira", conduzida a bordo.

O gesto carinhoso da tripulação do "Duque de Caxias" encontrou a maior receptividade, permitindo a conclusão, agora anunciada, a que as embaixadas dos países de escala do Navio-Escola brasileiro emprestarão todo prestígio.

D. N. E. R.

CONCORRENCIA PÚBLICA

«Departamento Nacional de Estradas de Rodagem fará realizar, no dia 3 de abril de 1957, concorrência pública para execução de serviços de terraplenagem e obras de arte correntes na BR-28 — trecho Barreiras-Ibotirama, no Estado da Bahia. Valor dos serviços: .. Cr$ 22.000.000,00».

Esforços inúteis de Valadares para demover PSD

Com a assinatura de 140 deputados, está constituída uma Comissão Parlamentar de Inquérito para estudar a política exterior do país e, particularmente, a questão de Fernando de Noronha. Dêsse modo, foram baldados os esforços do senador Benedito Valadares no sentido de convencer alguns setores pessedistas a abrirem mão do apoio que deram ao requerimento de Seixas Dória, pedindo a criação da Comissão de Inquérito.

A preocupação do PSD em evitar a criação da referida Comissão decorre dos possíveis reflexos que teriam, nas relações internacionais do Brasil, os trabalhos de semelhante órgão.

ATRIBUIÇÕES

Dentre as atribuições do novo órgão de investigação parlamentar fixa o documento que o constituiu o exame do "ajuste" sob o ponto de vista jurídico, a fim de verificar se é uma decorrência do acôrdo e independe de aprovação do Congresso Nacional, bem como se deverá ser mantido ou denunciado, do ponto de vista do interêsse nacional.

Os estudos e investigações a serem efetuados deverão durar no máximo 180 dias improrrogáveis, fixados em onze o número dos membros da nova Comissão Parlamentar de Inquérito que poderá despender em seus trabalhos, até a importância de Cr$ 100 mil para o que se prevê a abertura do respectivo crédito.

Foram regulares as promoções do B. do Brasil

Em face do que foi divulgado acêrca das promoções no Banco do Brasil, a presidência daquele estabelecimento distribuiu nota à imprensa esclarecendo que a seleção dos candidatos às vagas registradas nos quadros de pessoal é estudada por uma Comissão de seis chefes de seção, sendo de ressaltar que cinco dos atuais membros a integram há vários anos.

Ademais, diz a nota que, embora sejam as promoções ato do Presidente do Banco, as modificações do regulamento respectivo decorrem de deliberação da Diretoria. Por fôrça da última decisão tomada, as faltas, impedimentos e penalidades, não foram abandonados, como afirmaram os jornais. Apenas a valorização da impressão pessoal, consignada nos boletins, ficou limitada ao último biênio

NOTA NA ÍNTEGRA

E', a seguinte, na íntegra, a nota da Presidência do Banco do Brasil:

"A seleção dos candidatos às vagas registradas nos quadros de pessoal do Banco é estudada por uma Comissão composta de seis Chefes de Seção, de tradição inatacável, sendo de ressaltar que cinco dos atuais membros a integram há vários anos, o que comprova o acêrto no desempenho da delicada tarefa.

Esses elementos agem com a mais absoluta independência de julgamento, sem qualquer interferência, sujeitos apenas aos limites que decorrem da aplicação uniforme de critério igual para todos os concorrentes, na forma regulamentar.

Assim, os 48 Subchefes de Seção a que se alude em tais artigos correspondem exatamente aos 48 nomes indicados pela referida Comissão de Promoções, cujo relatório, como no ano anterior, foi aprovado pelo sr. Presidente sem qualquer alteração.

Embora sejam as promoções ato do Presidente do Banco, as modificações do regulamento respectivo decorrem de deliberação da Diretoria sendo de notar que a última objeto dêstes esclarecimentos, resultou de longo e circunstanciado voto proferido por um de seus diretores e unânimemente aprovado em sessão de 12-12-56.

Por fôrça da mencionada decisão, contràriamente ao declarado nos artigos em causa, não foram abonados impedimentos, faltas, nem penalidades anteriores nos dois últimos anos, para os quais continuam em vigor os prazos fixados pelo Regulamento de Promoções.

Apenas a valorização da impressão pessoal, consignada nos boletins anuais de informações, ficou limitada ao último biênio, facilitando mais rápida recuperação como de interêsse tanto da Administração do Banco, quanto do funcionalismo.

Em resumo: as promoções nos quadros de pessoal do Banco do Brasil são levadas a efeito à vista de listas de indicação elaboradas pela Comissão de Promoções; essas listas obedecem a normas regulamentares editadas pela Diretoria. Assim, as promoções referentes às demais categorias prosseguirão tendo a informá-las os mesmos critérios e as mesmas normas".

BANCO REAL BRASILEIRO S.A.

ASSEMBLEIA GERAL ORDINÁRIA

Ficam convidados os srs. Acionistas a comparecerem à Assembléia Geral Ordinária do Banco Real Brasileiro S.A., a realizar-se na sede social, na Rua São José n.º 18, nesta cidade, no próximo dia 2 de abril, às 12 horas, a fim de tomar as contas da Diretoria examinar e discutir o Balanço e o Parecer do Conselho Fiscal referentes ao exercício social de 1956, e proceder à eleição dos membros efetivos e suplentes do Conselho Fiscal para o exercício de 1957. Rio de Janeiro, 18 de março de 1957. Geraldo Gomes de Lemos — Diretor-Superintendente — João Alfredo de Castilho — Diretor.

PINOTTI NA LBA

Em solenidade realizada na tarde de ontem, assumiu a direção geral da Legião Brasileira de Assistência, para onde foi eleito por 2 anos, o professor Mário Pinotti, Diretor do Departamento de Endemias Rurais, do Ministério da Saúde. Ao transmitir as elevadas funções ao conhecido sanitarista, o professor Martagão Gesteira, cujo mandato acaba de expirar, referiu-se ao acerto da escolha do Conselho Deliberativo da LBA, elegendo um nome por todos os títulos indicado para imprimir rumo seguro à benemérita instituição. A solenidade esteve presente o ministro Maurício de Medeiros

Para dar às Furnas suas terras vêm exigir indenização

Uma comissão de fazendeiros de municípios do Sul de Minas chegará, esta semana, ao Rio, para discutir, com a diretoria da Usina de Furnas, um plano de indenização das propriedades enquadradas na zona onde será construída a barragem que consistirá na construção de um lago artificial cinco vêzes maior que a Baía de Guanabara com 1.500 km2, e que custará 25 bilhões de cruzeiros.

Em face do alarma provocado entre os plantadores da região (que compreende 150 mil hectares de cultura agrícola) de que não seriam convenientemente indenizados com a desapropriação de suas terras, para a construção da barragem, a emprêsa empenhada na realização da obra, informou que pretende dar um tratamento justo aos proprietários de terras atingidas pela inundação da barragem.

A USINA

A idéia da construção da usina de Furnas — considerada a maior obra no gênero — é fruto de investigações realizadas pelo engenheiro John Cotrin que constatou um pouco acima da cidade de Passos a existência de uma garganta que se prestava à construção de uma grande barragem, capaz de valorizar tôda a região econômica do sul de Minas. O Rio Grande e seus afluentes, até o Paraná, oferecem a possibilidade de aproveitamento hidrelétrico calculado em milhões de cavalos-fôrça. Êsses dados foram confirmados por engenheiros canadenses e americanos que estudaram o local, reafirmando as extraordinárias estimativas de produção de energia elétrica na região. Essa obra terá a capacidade inicial de um milhão e cem mil a um milhão e duzentos mil quilowatts.

Capital privado e público

O ativo da emprêsa Sociedade Furnas S.A. é uma estreita colaboração entre o capital privado e o capital público. Os fundos necessários para a construção da barragem procedem, de diversas fontes: Tesouro Nacional, Estados de Minas Gerais e de São Paulo, Centrais Elétricas de Minas Gerais (CEMIG) e "S. Paulo Light".

Indenização justa

Antes do início da construção da barragem de Furnas, já se propala, em certos meios interessados, que os 130.000 hectares de culturas da região onde será construída a barragem não vão ser convenientemente indenizados. Visando a esclarecer as populações daquela zona sul-mineira, foram colhidos, em diversas fontes, dados a êsse respeito. Os resultados dessas pesquisas foram assim sintetizados:

Não há fundamento para o alarma provocado em certos meios, porquanto não só a Emprêsa de Furnas, como o próprio Govêrno têm o maior empenho em dar um tratamento justo aos proprietários de terras atingidas pela inundação; estão sendo elaborados planos de compensação aos munícipes mais afetados pelas inundações, que cobrirão com larga margem os eventuais prejuízos sofridos; êsses planos compreendem: melhoramentos nas sedes dos referidos municípios; melhoria nas vias de comunicações; extensão de uma grande rêde elétrica e fomento de novas atividades agro-industriais, com o aproveitamento da energia produzida; dentre as novas atividades alto interêsse para a região, de cujo fomento se cogita está a indústria de pesca, que poderá ser criada devido aos grandes lagos de água limpa e às novas cabeceiras formadas nos pequenos vales

Estrada pavimentada

Prevê-se para tôda a região sul-mineira um grande surto econômico nos próximos anos, em virtude da construção, concomitante, de uma grande estrada de rodagem pavimentada, de alta velocidade, ligando as duas grandes cidades industriais: S. Paulo e Belo Horizonte.

D. N. E. R.

CONCORRÊNCIA PÚBLICA

«Departamento Nacional de Estradas de Rodagem fará realizar no dia 2 de abril de 1957, concorrência administrativa no 5.º Distrito Rodoviário Federal, com sede na Rua da Grécia, 137, na cidade de Salvador, Estado da Bahia, para serviços de terraplenagem e obras de arte correntes na BR-5 — trecho Santo Antônio até o Km. 25, no Estado da Bahia. Valor dos serviços: Cr$ 8.000.000,00».

Exportação de tecidos para Argentina: apêlo dos industriais

Um apêlo para que os artigos têxteis sejam incluídos na lista de mercadorias brasileiras a serem exportadas para a Argentina, foi dirigido ao chanceler J. C. de Macedo Soares, através de um telegrama, pelo Sindicato das Indústrias de Fiação e Tecelagem do Rio de Janeiro, na oportunidade em que se estuda o novo acôrdo comercial brasileiro-argentino.

Argumenta o Sindicato que a "Argentina é indiscutivelmente o mercado de maior interêsse para os produtos de nossa indústria têxtil", a qual "atravessa situação de grave crise decorrente da falta de negócios".

O APÊLO

O telegrama dirigido ao Ministro das Relações Exteriores é o seguinte: "No momento em que representantes do Brasil e da Argentina se reúnem para estudar as bases que deverão reger o novo acôrdo comercial entre nosso país e aquela importante República, fazemos caloroso apêlo a Vossência no sentido da inclusão de artigos têxteis entre as mercadorias que deverão constituir as exportações brasileiras.

Mercado argentino

"A República Argentina indiscutivelmente é o mercado de maior interêsse dos produtos de nossa indústria têxtil, cujo conceito já se acha firmemente reconhecido pelos consumidores daquêle país em virtude de fornecimentos maciços que tivemos oportunidade de realizar durante a última guerra.

"A indústria têxtil brasileira, o mais destacado elemento da nossa economia industrial, atravessa situação de grave crise decorrente da falta de negócios de vultosos estoques que ameaçam a normalidade do trabalho fabril. Várias fábricas se encontram na lamentável contingência de cogitar da redução do trabalho semanal, estando a sorte da indústria têxtil e de seu numerosíssimo operariado dependente de providências que possam ser imediatamente tomadas para a exportação de excedentes de sua produção, que sempre mereceu justificada preferência dos mercados argentinos. Este sindicato muito confia no patriotismo do ilustre Ministro das Relações Exteriores reiterando seus propósitos de ampla colaboração com o Itamarati no estudo dêsse relevante problema.

"Antecipando sinceros agradecimentos, reiteramos a segurança de elevado aprêço. Atenciosas saudações — Sindicato das Indústrias de Fiação e Tecelagem do Rio de Janeiro (as) Alvaro de Sousa Carvalho — Presidente".

Advogados festejam formatura

Com um almôço na Sociedade Hípica Brasileira, a turma da Faculdade de Direito da Universidade do Brasil que concluiu o curso de bacharelato em março de 1932 encerrou, no último sábado, uma semana de festejos em comemoração do seu jubileu de prata.

Rememorando episódios e fatos do passado acadêmico, discursou o sr. Moacir Orsini de Castro, orador oficial da festa, que fez sentida homenagem aos colegas mortos e evocou as figuras dos mestres da turma

Mestres presentes

Ao almoço como às demais comemorações do jubileu de prata da turma de 1932, compareceram os professôres Castro Rabelo e Luís Carpenter que foram brindados pelos seus ex-alunos e aos quais o orador oficial prestou comovente homenagem.

Alberto de Jesus Glória, que serviu à Faculdade como bedel até o dia de sua morte, ocorrida há poucos anos, foi uma das figuras relembradas pelo orador. Esse humilde servidor da Faculdade foi um dos bons e grandes amigos da turma de 1932, que era por êle designada como a "turma de ouro da Faculdade".

Dr. Paiva Farias

Cirurgia geral, moléstias de senhoras, partos e doenças anorretais (hemorróidas, fístulas, criptites, etc.).

TRATAMENTO CLÍNICO E OPERATÓRIO

Consultório: Rua Barão de Mesquita, 618 — Telefone: 38-5062 Diàriamente das 14 às 19 horas

BC

Desde o Império a serviço do Brasil

BANCO DO COMÉRCIO S.A.

MATRIZ: OUVIDOR, 93/95

7 AGÊNCIAS NO RIO

SÃO PAULO: R. ÁLVARES PENTEADO, 196/200

VENTILADOR OSCILANTE

Contact

PRODUTOS CONTACT SOC. ANÔNIMA

MARBRA SOC. EXP. & IMP. LTDA.

Rua da Alfândega, 47 - 5.º — Tel.: 23-0717

RIO DE JANEIRO TURISMO S. A.

(Turismo Associadas)

RELATÓRIO DA DIRETORIA

SENHORES ACIONISTAS:

Dando cumprimento aos dispositivos legais e estatutários, temos o prazer de submeter à vossa apreciação o BALANÇO GERAL e a DEMONSTRAÇÃO DA CONTA DE LUCROS & PERDAS, relativos ao exercício findo em 31 de dezembro de 1956, bem como o respectivo PARECER DO CONSELHO FISCAL.

Como poderá ser apreciado na DEMONSTRAÇÃO DA CONTA DE LUCROS & PERDAS, as operações sociais realizadas no exercício de 1956 resultaram na obtenção de um lucro de Cr$ 713.900,20 (setecentos e treze mil, novecentos cruzeiros e vinte centavos) que ressarciu quase em "totum" os prejuízos ainda pendentes desta CONTA. Apresentando um aumento de 344% sôbre o volume de renda bruta do exercício de 1955, a CONTA DE LUCROS & PERDAS testemunha o ritmo sempre crescente dos negócios da sociedade.

Como fatos dignos de nota salientamos a ampliação dos negócios de distribuição de produtos derivados de petróleo, para as praças de RECIFE e DISTRITO FEDERAL, a se concretizar no decorrer do ano de 1957, logo após a instalação das duas terminais já em estudos finais.

Rio de Janeiro, 31 de dezembro de 1956

LUIZ AMANCIO TARQUINIO DE SOUZA
Diretor-Presidente

Balanço Geral procedido aos 31 de dezembro de 1956

ATIVO

IMOBILIZADO:			
Moveis e Utensilios	657.958,90		
Instalações e Benfeitorias	870.079,00		
Cauções e Depositos	62.000,00		
Despesas de Organização	600.000,00	2.190.037,90	
DISPONIVEL:			
Caixa	605.381,70		
Bancos c/Movimento	101.722,40	707.104,10	
REALIZAVEL:			
Titulos a Receber	134.467,60		
Clientes	309.029,10		
Comissões a Receber	101.904,70		
Acionistas	2.855.139,60		
Devedores Diversos	16.248.849,10	19.649.390,10	
RESULTADO PENDENTE:			
Lucros e Perdas		29.616,60	
COMPENSAÇÃO:			
Ações Caucionadas	100.000,00		
Gratificação ao Fundador	600.000,00	700.000,00	23.276.148,70

PASSIVO

NAO EXIGIVEL:			
Capital		6.000.000,00	—
EXIGIVEL:			
Comissoes a Pagar	7.745,40		
Contas a Pagar	28.080,00		
Obrigações a Pagar	11.521.210,40		
Credores Diversos	5.019.112,90	16.576.148,70	
COMPENSAÇAO:			
Caução da Diretoria	100.000,00		
Luiz Amancio Tarquinio de Souza c/ Grat. Fundador	600.000,00	700.000,00	23.276.148,70

Rio de Janeiro, 31 de dezembro de 1956

LUIZ AMANCIO TARQUINIO DE SOUZA
Diretor-Presidente

MOACYR RUFINO RIBEIRO DE MELLO
Contador — C.R.C. n. 60

Demonstração da conta "LUCROS E PERDAS" aos 31 de dezembro de 1956

	DEBITO	CREDITO
Saldo anterior	743.516,80	
Resultado das operações sociais		4.205.697,90
a Depósitos e Cauções	473.000,00	
a Juros e Descontos	103.318,40	
a Despesas Gerais	2.915.479,30	
Saldo para o exercício seguinte		29.616,60
	4.235.314,50	4.235.314,50

Rio de Janeiro, 31 de dezembro de 1956

LUIZ AMANCIO TARQUINIO DE SOUZA
Diretor-Presidente

MOACYR RUFINO RIBEIRO DE MELLO
Contador — C.R.C. n. 60

PARECER DO CONSELHO FISCAL

Os abaixo assinados, membros do CONSELH OFISCAL DA RIO DE JANEIRO TURISMO S.A. (Turismo Associadas), tendo tomado conhecimento do relatório da DIRETORIA, referente ao ano de 1956, e no desempenho de suas atribuições legais, examinado, devidamente, o Balanço, Conta de Lucros e Perdas, e documentos contábeis do exercício do ano de 1956 encerrado em 31 de dezembro de 1956, tudo havendo encontrado em perfeita ordem são de parecer que os mesmos devem ser aprovados pelos Senhores Acionistas.

Rio de Janeiro, 18 de março de 1957

CONRADO BELTRAO FREDERICO
ALVARO OLIVEIRA PIRES
JOAO DA MATTA COELHO

Diario Carioca

Diretor Presidente, Horácio de Carvalho Júnior
Diretor Redator-Chefe, Danton Jobim

Fundado em 17 de julho de 1928

RIO DE JANEIRO, 20 DE MARÇO DE 1957

A nossa opinião

A infâmia e a verdade

Os insultos do coronel Juraci Magalhães ao Presidente da República não se fundaram em fatos. Isso o que ficou demonstrado no debate de anteontem no Senado da República, quando o Líder da Maioria, sr. Filinto Muller, e o representante de Minas Gerais, sr. Bernardes Filho, analisaram a arenga escrita que o senador pela Bahia acabara de ler.

As acusações ao Govêrno restringiram-se a dois casos: o da impunidade do ex-governador Régis Pacheco, já daqui minuciosamente analisado, e o do indulto a um contrabandista. O caso do sr. Régis, como o líder Filinto Muller mais uma vez demonstrou, é um caso da alçada baiana, entregue à Justiça da Bahia.

Sôbre o Tribunal daquele Estado, se alguém está em condições de exercer pressão é o governador Balbino, que, em carta, procurou limpar-se de culpa no retardamento da punição do homem a quem o senador Juraci não perdoa tê-lo derrotado em pleito memorável. O Presidente da República tem tanto conhecimento do caso quanto qualquer outro cidadão e o sr. Juraci pode ajudar muito mais a punir o sr. Régis, se êsse fôr o caso, do que o sr. Juscelino Kubitschek.

Quanto ao caso do indulto ao contrabandista, no qual fêz tanta ênfase o candidato à presidência da UDN, o sr. Juscelino Kubitschek agiu na base de informações justificadas pelo voto de um ministro do Supremo Tribunal e pelo voto em separado do Presidente do Conselho Penitenciário, favorável à medida pleiteada. Indultos semelhantes ou iguais foram concedidos pelos presidentes Dutra, Vargas e Café Filho.

O senador Bernardes Filho, a propósito, colocou o problema com precisão, admitindo inclusive a possibilidade de ter errado o Presidente da República. O êrro, entretanto, se êrro houve, não invalidará a boa-fé e as boas intenções do Chefe do Govêrno, a quem deve ser dado não o tratamento ultrajante que lhe pretende dar o sr. Juraci, mas o acatamento, o respeito e a solidariedade de todos os homens, que não podem negar os esforços do Presidente da República pela moralização dos negócios públicos em nosso país.

O representante de Minas Gerais, com a sensibilidade de mineiro ferida pela audaciosa manifestação de intolerância e facciosismo, formulou um apêlo no sentido de que os debates retornem ao plano elevado, no qual os homens públicos sejam julgados pelas suas ações e pelo seu esfôrço continuado em favor do país e não enlameado pelo ódio e a peçonha do adversário.

A Maioria, no Senado, repeliu com energia e vivacidade as agressões do mais recente comparsa do sr. Carlos Lacerda. A infâmia não deve ter trânsito livre; que a ela se oponha sempre a verdade.

Manobra que não ilude

A UDN anda saudosa do calor oficial. Não esquece o confôrto que lhe proporcionavam os cargos executivos, com automóveis, secretários e tudo mais que dá prestígio e bem-estar aos políticos.

Alimentou a esperança, pelo Natal de 1956, de voltar ao aprisco através da sua eterna "colaboração". Mas o sonho teve curta duração. O Govêrno não lhe ofereceu os postos desejados.

Na composição da Mesa e Comissões da Câmara, não obteve também as posições almejadas. O velho Flores conquistou, sem partido nem cabala, a primeira vice-presidência eliminando as últimas ilusões udenistas.

Então, a turma mudou de tática. E logo foi procurar o "bicho-papão" para líder da bancada no Palácio Tiradentes.

JK tem a êsse respeito a experiência do seu Govêrno em Minas. Nas Alterosas, apesar de tôdas as manobras de envolvimento, o Governador chegou ao fim do seu mandato sem ligar-se à minoria. O mesmo acontecerá na Presidência da República.

A UDN que cumpra o seu dever, dentro da lei e segundo as normas da convivência democrática. Se quiser sair da linha, será contida nos limites da legalidade. Não haverá cambalacho. Mesmo sem cargos, terá de ser oposição.

Sugestão oportuna

O Conselho Nacional de Economia sugeriu que fôssem presentes ao Congresso durante a votação da lei de meios, os orçamentos da Previdência Social. E' que assim os congressistas poderiam ter melhor visão de conjunto a respeito do que pesa sôbre a coletividade.

A iniciativa é interessante e deve abranger tôdas as autarquias federais.

Realmente há muitas imposições fiscais que escapam ao conhecimento do Legislativo, sobretudo no domínio das taxas. Tudo isso é retirado da economia nacional, afetando os custos de produção.

Tomando ciência da situação, os líderes do Govêrno ou os legisladores terão certamente mais cautela ao deliberar sôbre novos impostos. Há também a grande área da parafiscalidade, que igualmente onera o povo brasileiro.

Os orçamentos dêsses serviços sociais custeados mediante tributos impostos por lei precisam igualmente de ser considerados pelo Parlamento durante a elaboração orçamentária da União. Acreditamos que o exame de todos êsses elementos indicados causará surprêsa geral. Verá a Nação que o brasileiro está sendo fortemente tributado.

Talvez estejamos próximos do ponto de saturação, levando-se em conta o valor da renda nacional.

S. A. DIARIO CARIOCA
Administração e Redação:
AVENIDA RIO BRANCO, 25
Sede Própria
SUCURSAL EM SAO PAULO:
AV. IPIRANGA, 879 — 13º ANDAR — SALAS 131 e 133
Telefones: 35-5596 e 36-4564
SUCURSAL EM BELO HORIZONTE:
AV. AFONSO PENA, 774 — 3º ANDAR — SALA 308
Telefone: 4-8844

TELEFONES

Diretoria	43-6485
Diretor-Redator-Chefe	43-5574
Superintendência	43-3914
Administração	43-3930
Gerência	23-4463
Chefe da Redação	43-5574
Secretaria	43-5539
Política	23-4437
Economia	23-3329
Reportagem	23-5082
Reportagem	23-4472
Polícia	23-5402
Departamento Promoção e Vendas	23-3682
Depto. Gráfico	43-5600
Depto. de Publicidade	23-3763

ASSINATURAS
BRASIL E PAISES DA CONVENÇÃO POSTAL
OUTROS PAISES
Anual 500,00
Semestral 300,00

VENDA AVULSA Cr$
Número do dia 1,50
Domingo 2,00
Anual 300,00
Semestral 160,00

RECLAMAÇÕES Cr$
Qualquer irregularidade no fornecimento de jornais às bancas, ou na entrega do DIARIO CARIOCA aos nossos assinantes, deverá ser reclamada ao Departamento de Promoção e Vendas, por carta ou pelo telefone 23-3662.

VIAJANTES
Percorre o interior o nosso inspetor Romualdo Perrota.

PSP investe contra Jânio

Ademaristas se dizem coagidos pelo govêrno estadual

Plenário da CÂMARA

As eleições para Prefeito de São Paulo suscitaram alguns debates, na sessão de ontem da Câmara, quando representantes do PSP investiram contra o sr. Jânio Quadros por criar um clima de insegurança na Capital paulista em consequência de sua atuação facciosa em favor de um dos candidatos.

O sr. Neiva Moreira deu conhecimento ao plenário dos têrmos da petição enviada ao Tribunal Superior Eleitoral pelo Partido Social Progressista, solicitando o envio de tropas federais para garantir a liberdade de propaganda naquele município, assim como assegurar a veracidde do resultado das urnas.

Neiva Moreira

Porta-voz de Ademar

INTERVENÇÃO AGRESSIVA

Acentuou o sr. Neiva Moreira — que havia sido precedido nas críticas ao sr. Jânio Quadros pelo deputado Carvalho Sobrinho — que a "agressiva intervenção do governador Jânio Quadros na campanha eleitoral, referindo-se sempre ao sr. Ademar de Barros em têrmos de ataque à sua honra de homem público e cidadão, muitas vêzes com insinuações malévolas sôbre a possibilidade do seu não empossamento, caso venha a ser sagrado pela maioria dos sufrágios dos paulistanos".

Acentuam, por outro lado, que a polícia comparece aos comícios, provocando celeuma e confusão, declarando-se convicto de que o governador tentará fraudar o pleito e fará o que puder para roubar os votos que lhe forem contrários. Ademais — insiste em sua argumentação — existem urnas em duplicatas e o govêrno do Estado é o dono das viaturas para o transporte das urnas, além de estar a defesa de sua integridade entregue à própria polícia do Governador.

A petição pessepista conclui nos seguintes termos:

"Dada a urgência da matéria e a iminente lesão dos seus impostergáveis direitos, pede o PSP ao sr. Ministro Presidente que seja convocada uma reunião extraordinária da Colenda Corte, para julgamento do pedido e exame do farto material de provas que faz juntar à presente reclamação".

HERBERT CONTESTA

O deputado Herbert Levy, por sua vez, ocupou a tribuna para contestar as razões do sr. Ademar de Barros, afirmando que "a iniciativa do PSP revela senão a paixão partidária, certamente o reconhecimento prévio da derrota dêsse candidato que vai sendo superado cada dia que passa, perante a opinião pública da capital paulista".

Afirmando que existe a mais absoluta liberdade de propaganda eleitoral em São Paulo, concluiu o representante paulista afirmando que tudo não passa de uma farsa do sr. Ademar de Barros que deve ser aniquilada no nascedouro.

SÚUMULA DA SESSÃO

EXPEDIENTE:

— O SR. NESTOR PEREIRA lê, para que conste dos Anais entrevista concedida pelo industrial A. J. Renner sôbre problemas da atualidade brasileira.

— O SR. JOÃO MACHADO tece comentários a respeito de fatos relacionados com a fiscalização de veículos no Distrito Federal.

— O SR. AURELIO VIANA manifesta-se pela manutenção do monopólio estatal para a exploração do petróleo, ressaltando os resultados que vêm sendo obtidos pela Petrobrás.

— OS SRS. CARVALHO SOBRINHO e NEIVA MOREIRA criticam o Governador de São Paulo por sua participação na campanha em favor do sr. Prestes Maia à Prefeitura da capital paulista e comentam o pedido de tropas federais feito pelo PSP ao Superior Tribunal Eleitoral.

— O SR. FROTA AGUIAR discorre a respeito das reivindicações dos jornaleiros para a venda de revistas.

— O SR. OSCAR CARNEIRO anuncia que o Tribunal Superior Eleitoral decidira unanimemente não tomar conhecimento de recurso da Comissão de Reestruturação do PSD contra o Diretório Regional de Pernambuco.

— O SR. EMIVAL CAIADO justifica projeto de lei que cria uma Junta de Conciliação de Julgamento com sede em Anápolis, Goiás.

— O SR. PAULO FREIRE protesta contra a intolerância de um colégio de freiras que se negou a receber, como aluno, uma menina de formação protestante.

— O SR. OTACILIO NEGRÃO contesta críticas que lhe foram feitas pela Revista "Maquis".

— O SR. SERGIO MAGALHÃES comenta nota do Ministério da Fazenda sôbre a concessão de câmbio oficial ao Presidente da Câmara e ao vice-presidente do Senado para uma viagem aos Estados Unidos, sendo o sr. Ulisses Guimarães esclarecido que não lançaria mão do referido benefício.

— O SR. MARCOS PARENTE reclama contra a falta de pagamento de verbas destinadas ao município piauiense de Picos.

— O SR. VASCONCELOS COSTA protesta, em nome dos cafeicultores mineiros, contra a cobrança pela Prefeitura do Distrito Federal de uma taxa por saca de café procedente daquele Estado para embarque no pôrto do Rio de Janeiro.

— O SR. ESTEVES RODRIGUES contesta notícia segundo a qual se teria manifestado contra a construção da Usina de Jequitaí, em Minas Gerais.

— O SR. CELSO PEÇANHA lê, para que conste dos Anais, aula inaugural proferida pelo Ministro da Educação na Universidade do Rio Grande do Sul, sôbre o tema "Educação para o Desenvolvimento".

— O SR. SEIXAS DORIA, orador do "grande expediente", critica a atuação do senador Assis Chateaubriand no que diz respeito à exploração petrolífera através da Petrobrás.

— O SR. HERBERT LEVY defende o Governador de S. Paulo das acusações que lhe foram formuladas por elementos do PSP, acentuando que é a dúvida da vitória que cega os partidários do sr. Ademar de Barros.

— O SR. NESTOR PEREIRA critica a redução indiscriminada de verbas destinadas ao Ministério da Agricultura, Viação, Saúde e Educação.

ORDEM DO DIA:

— E' concluída a votação do projeto que cria taxa especial de propaganda do café no exterior.

— Encerramento: 17 horas.

Oficializada a dissidência da UDN no Estado do Rio

ASSEMBLÉIA FLUMINENSE

O deputado Adolfo Oliveira deu, ontem, conhecimento de um longo manifesto, dirigido ao povo e à Assembléia, subscrito pelo orador e pelos udenistas Raul Travassos, Sá Rêgo e Fausto e Faria, no qual declaram que todos se consideram designados da direção máxima da UDN, passando a constituir uma bancada independente.

O documento critica a atuação do sr. Mário Guimarães, Presidente da seção fluminense da UDN, responsabilizando-o pela crise, afirma que o sr. Eugênio Lima foi eleito 1.º Vice-Presidente por fôrça de um conchavo com o sr. Barcelos Feio, e declara que os quatro, que agora se juntarão ao ex-udeinsta Simão Mansur apoiarão o atual Govêrno, que vem pondo em prática "uma obra meritória".

RESPOSTA

Logo em seguida, foi à tribuna o sr. Saramago Pinheiro, ex-líder da UDN para considerar o manifesto como clamoroso e afirmar que o sr. Adolfo Oliveira não se conformou com a sua liderança nos dois últimos anos, caminhando com os seus próprios pés para o Govêrno. Lamentou a atitude dos srs. Raul Travassos e Sá Rêgo, contra os quais nada existia no partido, dizendo, ainda, que, da sua parte, obedecerá o novo líder como obedeceu o da Legislatura passada, sr. Alberto Tôrres, por que considera que só a disciplina pode engrandecer os partidos. Concluiu, finalmente, depois de outras considerações, afirmando que o Governador havia conseguido, afinal, o seu intento, que era o de quebrar a unidade da UDN.

OUTROS

Falaram, nas pequenas comunicações, os seguintes deputados: o sr. Hamilton Xavier, líder governista, para reconhecer integral veracidade na denúncia feita, na véspera, pelo sr. Serpa de Carvalho, no sentido de que não correspondia à verdade a afirmativa contida na Mensagem do Govêrno, de que havia sido construído, no ano de 56, o prédio para a instalação do Fôro de Nilópolis; o sr. Dante Laginestra, para justificar um requerimento de congratulações com o sr. Mário Pinotti, por motivo da sua eleição para a presidência da LBA nacional; o sr. Carlos Quintela que protestou contra a cobrança em dôbro do impôsto de vendas e consignações, declarando que os criadores de Macaé e Campos estavam reagindo firmemente contra a ilegalidade; o sr. Rubens Ferraz, para dirigir um apêlo à Emprêsa Fluminense de Eletricidade, no sentido de prosseguir na construção da linha de distribuição entre Varre Sai e Santa Clara, em Porciúncula, uma vez que existia verba para aquela obra; e o sr. Sá Rêgo, que se referiu ao problema escolar em Duque de Caxias.

COMISSÕES

A ordem do dia de ontem, foi mais uma vez transferida, em virtude dos líderes não terem, ainda, indicado os nomes dos integrantes das Comissões Técnicas.

COMITÊ DE IMPRENSA

Tiveram lugar, ontem, as eleições para a composição do Comitê de Imprensa da Assembléia. Foram reeleitos todos os seus atuais dirigentes, que são os jornalistas Magalhães Castro, (A Notícia) presidente; José Varela, (O Estado) vice-presidente; e Laert Peçanha, (Departamento de Divulgação) Secretário.

Excedentes da PDF matriculados

O Secretário de Educação da Prefeitura, sr. Nilo Romero, determinou que fôssem matriculados na Escola Técnica Amaro Cavalcante os 60 alunos excedentes da primeira série, que estavam ameaçados de perder o ano. A decisão do secretário foi autorizada pelo prefeito.

AGRADECIMENTO

Os pais dos alunos beneficiados dirigiram ao prefeito um memorial, em que testemunham, sua gratidão ao sr. Nilo Romero, Secretário de Educação, e ao professor Pedro Calheiros Bonfim, Diretor da Escola Amaro Cavalcante.

Bomba de cobalto

SÃO PAULO, 19 (AN) — Foi adiada a inauguração da bomba de Cobalto que estava marcada para amanhã, no Hospital das Clínicas. Informou-se que a umidade do local em que está sendo instalada a aparelhagem prejudicou o andamento dos trabalhos. Assim, a "bomba" deverá estar funcionando sòmente dentro de 15 ou 20 dias.

O aparelho tem pêso líquido de 4 toneladas e meia e a potência de 1.500 Curis. Equivale a 1 quilograma e meio de rádio puro, cujo valor é de 20 mil dólares cada grama, ou seja, cêrca de Cr$ 1.980 milhões o pêso total.

Não só no tratamento do câncer será utilizada a bomba de Cobalto a ser inaugurada no Hospital das Clínicas. Será também utilizada em pesquisas médicas e na aplicação em casos de outras afecções.

Oposição critica Negrão

CÂMARA dos Vereadores

Os primeiros discursos do ano foram feitos pelos membros da Oposição, criticando o prefeito Negrão de Lima pela sua hesitação em mandar executar a chamada «Operação Copacabana», por se referir, sempre, à Câmara com palavras e gestos de descortesia e por não ter comparecido à sessão solene de instalação dos trabalhos legislativos.

Dessas críticas, apenas foi respondida uma, quanto ao seu não comparecimento à abertura dos trabalhos, de que se encarregou o sr. Gama Filho, esclarecendo ser praxe a ausência do Governador da Cidade, na Câmara, nesse dia, sendo porém representado pelo seu Chefe de Gabinete, como ocorre, igualmente, no Parlamento, com relação ao Presidente da República.

Súmula da sessão

Expediente: presidência do sr Geraldo Moreira.

O sr. Indio do Brasil disse que esteve em São Paulo, na última semana, presenciando a intervenção ostensiva do governador Jânio Quadros contra a propaganda política da candidatura do sr. Ademar de Barros à Prefeitura da Capital paulista. Disse que a própria Polícia de Choque do Estado tem tomado parte ativa no caso, enquanto o governador se declara por todos os modos disposto a tudo fazer para impedir o livre pronunciamento do eleitorado.

O sr. Levi Neves falou sôbre o mesmo assunto, dizendo que o governador paulista está querendo fazer ressuscitar a condenável «política dos governadores», já extinta.

O sr. Cipriano Lima leu um discurso, tratando da política alagoana. O sr. Levi Neves lamentou, ainda, o falecimento do industrial Wolff Klabim.

Críticas ao Prefeito

O sr. Raul Brunini declarou que o sr. Negrão de Lima não perde oportunidade para criticar a Câmara. Da última vez, disse que o aumento do funcionalismo municipal, concedido pela Câmara, entravou a administração. Mas — esclareceu o vereador — foi o próprio prefeito quem enviou mensagem à Câmara pedindo êsse aumento. O sr. Negrão de Lima — acrescentou — deveria dizer isso de público.

O sr. Cotrim Neto falou sôbre a «Operação Copacabana». Declarou que, quando se elaborou o planejamento da «operação» (da qual êle é favorável), os donos dos autolotações se arregimentaram contra ela. Um dêsses donos, em certa ocasião, de público, chegou a dizer que os membros da Comissão Planejadora estavam vendidos aos donos das emprêsas de ônibus. O fato provocou protestos e os membros ofendidos pediram ao prefeito uma reparação da injúria. O sr. Negrão de Lima, porém, — disse o sr. Cotrim Neto — não tomou qualquer iniciativa para defender a honorabilidade daqueles que êle próprio escolhera para planejar a «operação». Até hoje — concluiu o vereador — o prefeito não teve coragem de desmentir a infâmia e vir a público em defesa da honra de sua administração.

Defesa

O sr. Gama Filho justificou a ausência do prefeito na sessão solene de instalação dos trabalhos. Disse ainda que outras autoridades municipais deixaram de comparecer por não terem sido convidadas. O sr. Celso Lisboa se apressou em esclarecer que tais convites deviam ter sido feitos pela Presidência que, num lapso, os deixou de fazer.

(Conclui na 11.ª página)

Os investimentos na África comprometem economia americana

Plenário do SENADO

Na sessão de ontem do Senado, o sr. Assis Chateaubriand voltou a focalizar o problema dos investimentos europeus na África, cujo fomento poderá trazer graves consequências para a economia brasileira.

Como uma solução para barrar-se a intensiva exploração dos produtos de suas colônias pelos países da Europa, o representante maranhense sugeriu uma série de medidas que culminariam com uma aliança das nações sul-americanas num vasto império econômico.

ELOGIA À MENSAGEM

Noutro tópico de suas considerações, o sr. Chateaubriand elogiou os têrmos da mensagem enviada ao Congresso pelo Presidente da República, seguindo-se na tribuna o sr. Domingos Velasco que fez um relatório das atividades da delegação brasileira à Conferência Interparlamentar, recentemente realizada em Bang Kog.

A requerimento do sr. Filinto Muller foi inserito em Ata um voto de profundo pesar pelo falecimento do Presidente da República das Filipinas.

VETOS

Durante os trabalhos, o presidente anunciou que os vetos presidenciais ainda pendentes de julgamento do Congresso Nacional, serão discutidos em sessões a serem realizadas no Palácio Tiradentes, nas seguintes datas:

Em 28 de março corrente, projeto que estende aos ferroviários das Estradas de Ferro Leopoldina, Santos a Judiaí, Nordeste e Ilhéus a Conquista o benefício de férias de 30 dias;

2 de abril, o que prorroga até 30 de junho de 1957 a vigência do regime de licença prévia;

4 de abril, o que autoriza o Ministério da Fazenda, a abrir o crédito especial de 30 milhões para o aperfeiçoamento e a inspeção de serviços fazendários;

9 de abril, o que promove os militares incapacitados para o serviço ativo;

11 de abril, o que prevê sôbre o pagamento de subvenções;

23 de abril, o que revigora a lei que criou o DASP;

25 de abril, o que concede pensão às viúvas dos fundadores da Universidade do Paraná;

30 de abril, o que cria um quadro especial na Universidade do Rio Grande do Sul; e

2 de maio, o que acrescenta dois itens ao artigo segundo da lei 1821 de 12 de março de 1953, sôbre o regime de equivalência entre diversos cursos de grau médio para efeito da matrícula no ciclo colegial e nos cursos superiores.

Brizolla vai a São Paulo prestigiar o candidato Ademar

Política Estadual

PÔRTO ALEGRE, 19 — (Asap.) — O Prefeito de Pôrto Alegre, sr. Leonel Brizola, comparecerá a alguns comícios eleitorais na Capital paulista, prestigiando a candidatura do sr. Ademar de Barros.

A informação foi prestada pelo deputado estadual Lamaison Pôrto, do PSP, que ontem, viajou para São Paulo, a fim de estabelecer contato com o chefe de sua agremiação partidária, para marcar as datas de comparecimento do chefe do executivo municipal pôrto-alegrense aos comícios.

PETEBISTAS APOIAM LEONEL

PORTO ALEGRE, 19 (Asap.) — O Diretório Metropolitano do PTB recebeu da direção trabalhista do município de Aratiba uma comunicação telegráfica, de que, por unanimidade, o órgão dirigente partidário da comuna decidiu levar o nome de Leonel Brizola à convenção estadual que escolherá o futuro candidato petebista ao Govêrno do Estado. Assinam o telegrama todos os integrantes do Diretório Trabalhista de Aratiba. Por outro lado, o sr. Loureiro da Silva continúa a receber manifestações de solidariedade à sua candidatura à governança do Estado. Grande número de correligionários seus do município de Candelária acaba de lhe telegrafar, oferecendo-lhe apôio. Assinam o telegrama dezenas de trabalhistas, inclusive elevado número de integrantes da direção municipal do partido.

REFORMA DA CONSTITUIÇÃO PAULISTA

S. PAULO, 19 (Asapress) — Em discurso que pronunciou durante o pequeno expediente da sessão de ontem na Assembléia Legislativa, o sr. Cid Franco comunicou à Casa que irá reapresentar, num dêsses próximos dias, sua proposta de reforma da Constituição estadual no sentido de tornar público o voto em tôdas as deliberações legislativas.

Os projetos de reforma constitucional, de acôrdo com a própria Constituição, devem ser aprovados pela maioria absoluta da Assembléia por três vêzes, em duas seções legislativas consecutivas. Recorda-se que o sr. Cid Franco já apresentou à deliberação do Legislativo paulista essa proposição, que foi aprovada em 1955 e por duas vêzes no ano passado. Quando da terceira votação, já no período de convocação extraordinária da Assembléia, em sessão realizada num domingo, não foi conseguido o número de votos necessário: 35 deputado votaram favoràvelmente, quando era de 38 o mínimo exigido.

Assim, proposta a reforma constitucional, deverá ela ser submetida novamente às três apreciações consecutivas do legislativo paulista.

"Dizer-se que o representante do povo não deve sofrer coações do executivo — asseverou o parlamentar — ou de quaisquer fôrças políticas e econômicas, no momento de votar uma proposição, é argumento insustentável. O que o representante não deve e não pode fazer é ocultar sua decisão, o seu comportamento, o seu voto, ao povo que o elegeu".

HORTA ANUNCIA A CONSTRUÇÃO DO "METRÔ"

S. PAULO, 19 (Asapress) — Em sua esperada declaração de ontem à noite, através da televisão, o sr. Oscar Pedroso Horta, presidente da CMTC e candidato do sr. Toledo Piza ao cargo de prefeito de São Paulo, anunciou a conclusão do contrato para a construção do metropolitano desta capital.

Adiantou o sr. Pedroso Horta que hoje dará novos pormenores a respeito do momentoso assunto.

A decisão do presidente da CMTC, ao que se espera, é passível de levantar ainda hoje vivos protestos, pois os órgãos técnicos da Prefeitura e do Instituto de Engenharia de São Paulo já se manifestaram contra o sistema "alveg" que se pretende adotar para o sistema de transportes rápidos da capital paulista, que, segundo julgam alguns observadores políticos, deveriam deixar a candidatura Pedroso Horta. Enquanto isso, dirigentes pessepistas informam que a partir da noite de hoje os comícios do sr. Ademar de Barros contarão também com a presença do sr. Leonel Brizola, prefeito de Pôrto Alegre, que está sendo esperado esta tarde em São Paulo.

A dissidência do PTN apoia Ademar

S. PAULO, 19 (Asapress) — Elementos da dissidência do PTN distribuíram hoje um manifesto informando que passaram a apoiar a candidatura do sr. Ademar de Barros a prefeito de São Paulo. Manifestação no mesmo sentido está sendo esperada por parte do general Porfírio da Paz, Vice-Governador do Estado; deputada Conceição da Costa Neves e Cássio Ciampo-

Cirilo reassume no PSD

S. PAULO, 19 (Asapress) — O sr. Cirilo Júnior reassumiu a presidência do Diretório Regional do PSD, posto que vinha sendo ocupado pelo deputado Ferreira Keffer, em virtude de seu titular ter sido convocado para substituir o presidente do Diretório Nacional daquela agremiação partidária.

Equilíbrio entre Ademar e Maia

S. PAULO, 19 (Asapress) — Mais de um milhão de eleitores irão escolher os novos prefeito e vice-prefeito de São Paulo, caracterizando-se o pleito pelo choque político entre os srs. Jânio Quadros, que apoia a candidatura do sr. Prestes Maia, e o sr. Ademar de Barros, que luta por suaprópria sobrevivência política, jogando decisiva cartada.

A poucos dias das eleições, os prognósticos continuam revelando sensacional equilíbrio entre os candidatos Ademar de Barros que luta por sua própria essa que não deverá modificar-se até o próximo domingo, quando nas urnas o povo se pronunciará a favor de um dos três candidatos.

Gabriel Quadros volta às boas

SÃO PAULO, 19 (Asapress) — O deputado Gabriel Quadros declarou-nos ontem que restabeleceu as relações com o Governador do Estado, seu filho. Disse-nos o representante do PTN na Assembléia Estadual que passará a defender o Governador no Legislativo após o pleito de domingo próximo, quando então se extinguirá o prazo de seu compromisso com a candidatura do sr. Ademar de Barros.

Tudo preparado para as eleições

SÃO PAULO, 19 (Asapress) — Todos os preparativos já foram ultimados para o sensacional pleito municipal do próximo dia 24 nesta capital. O Tribunal Regional Eleitoral já organizou, inclusive, o local das apurações dos votos nas vastas instalações do Parque Ibirapuera.

Maia aniversaria hoje

S. PAULO, 19 (Asapress) — Transcorre hoje o aniversário natalício do sr. Prestes Maia, candidato dos partidos coligados à Prefeitura da Capital. Por êsse motivo, deverá ser prestada ao ex-prefeito uma homenagem às 17 horas, na sede do Comitê Central de propaganda de sua candidatura.

20 de março

Diário de um Repórter

HORARIO DE AULAS

O sr. Baleeiro dizia ontem que, no fundo, só há um problema entre êle o sr. Afonso Arinos e é que o líder quer tomar seu horário de aula na Faculdade de Direito. O sr. Arinos atribui a culpa à direção da Escola e não elimina a hipótese de transigir, até hoje à tarde, se fôr êsse o caso.

SILENCIOSO NESTOR DUARTE

O sr. Nestor Duarte, por compromisso assumido, permanecerá silencioso até o fim da reunião de hoje da UDN.

METODOS DE ANÁLISE

O sr. João Agripino dizia ontem que vinha se recusando a fazer declarações aos jornais, não dizia nada, mas havia jornais que estavam publicando o seu "pensamento".

— Como é possível? — perguntava, irritado.

O PARTIDO BOM

O sr. Dias Lins é um udenista convicto e entusiasmado com a sua condição partidária, muito embora haja quem diga que, nas votações, costuma acompanhar o líder do Govêrno. Falando sôbre candidaturas o líder da UDN, observou:

— Tenho votos a dar, não tenho vetos a fazer. Em todos os Partidos há gente boa, mas na UDN só há gente boa. Meu Partido é uma beleza.

CASTELLO

O Que Se Diz:

...QUE o deputado Clodomir Millet, principal especialista do PSP em matéria de justiça eleitoral, foi a São Paulo conversar com o sr. Ademar de Barros a propósito da batalha judiciária que o candidato pessepista pretende travar após o pleito de domingo próximo...

●

...QUE o dito Millet disse ao dito Ademar que tratasse de ganhar a eleição, pois o que dependia de providências junto à justiça êle garantia...

●

...QUE, entretanto, nos meios políticos, o pedido de fôrças federais feito pelo sr. Ademar foi interpretado como o indício seguro de que o candidato do PSP considera perdida a batalha eleitoral e cogita tão sòmente de impedir ao adversário fruir imediatamente do êxito nas urnas...

A opinião do leitor

Mosquitos e difteria na Tijuca

Do leitor Esmeraldino Bandeira:

"Meu caso é o seguinte: pago impôsto, como tôda gente que habita esta cidade, e, por isso, tenho direito a um mínimo de assistência por parte dos poderes municipais. Mas isso não está acontecendo. Aqui na minha rua — a Rua Rocha Miranda, no n.º 1.555, em virtude de um defeito de encanação, a água vem sendo jogada no leito da rua, por uma distância de cêrca de 200 metros, até encontrar a sarjeta por onde se escoa. Trata-se de uma irregularidade, não resta dúvida. Comuniquei o fato aos chamados poderes competentes. Mas nem a Saúde Pública nem o Departamento de Águas e Esgotos tomaram conhecimento do mesmo. E o resultado é o seguinte: já no ano passado (a água está correndo há muito tempo) houve, aqui na Rua Rocha Miranda, três casos de difteria, comprovados pelos entendidos como provenientes da água exposta. Teme que, com a continuação da irregularidade, coisa pior venha a ocorrer. E, por isso, depois de silêncio daquelas autoridades, estou apelando para seu jornal, no sentido de alertar a quem de direito".

Abusos nos lotações

Do leitor Mário Campos:

"Há algum tempo li nesta seção "A Opinião do Leitor", a queixa de um morador do subúrbio da Leopoldina que reclamava contra os preços abusivos dos micro-ônibus da linha Olaria-Saens Pena. Como explicou aquele leitor, os lotações que fazem a mesma linha, e transportam apenas vinte passageiros, cobram o preço único de cinco cruzeiros, ao contrário dos micro-ônibus que têm uma capacidade de 30 passageiros e ainda levam passageiros em pé e cobram mais um cruzeiro, isto é, seis cruzeiros. Acresce que os micro-ônibus fazem uma seção de dois cruzeiros, no final da linha, que lhes dão um lucro imenso e não estão longe os dias em que todos os lotações serão substituídos por micro-ônibus e o povo terá de pagar mais caro pela sua condução.

Gostaria de saber, senhor redator, se o Diretor do Departamento de Concessões tem conhecimento dêste absurdo, que prejudica passageiros de vários bairros enquanto um proprietário de coletivos, que nem sequer se preza em lavá-los e assim dar maior confôrto aos seus passageiros, vai ganhando dinheiro à custa do sacrifício de alguns milhares de utilitários que pagam impostos à Prefeitura e não têm quem vele por sua segurança e respeito.

Sem mais, agradecendo a publicação, aqui deixo o meu abraço, certo que mais uma vez, o irresponsável Diretor do Departamento de Concessões não responderá a esta minha simples consulta".

Reunião dos governadores da Bacia Paraná-Uruguai

CUIABA, 19 (Asapress) — Realizar-se-á nos dias 30 e 31 do corrente, na cidade de Florianópolis, a reunião dos Governadores dos Estados da Bacia Paraná-Uruguai. Além do governador Ponce de Arruda participarão dos trabalhos os srs. Altair Brandão, Secretário da Agricultura, Rachid Mamed, Presidente da Assembléia e dr. Saboia Ribeiro, Presidente do Tribunal de Contas. Até o momento o delegado matogrossense sr. Mário Evandem Bosch embora solicitado nenhuma informação prestou o que foi estranhado, uma vez que a próxima reunião dos Governadores reveste-se de grande importância para a vida econômica matogrossense.

Valadares organiza a convenção pessedista

BELO HORIZONTE, 19 (Asapress) — Deverá chegar nestes próximos dias a Belo Horizonte o sr. Benedito Valadares, que vem à capital mineira a fim de organizar a agenda da próxima convenção estadual do PSD.

A missão Capehart determinou a paralisação dos investimentos do Bird no Brasil

Revela o sr. Lucas Lopes — Decisão provocada pela má posição cambial do nosso país, em determinado momento — Decisiva influência sôbre os Republicanos — Discriminação dos investimentos do B.N.D.E. em 1957 — Papel e celulose

O sr. Lucas Lopes, no recente contato que manteve com os jornalistas responsáveis pelas seções econômicas da imprensa do Rio, declarou que a paralisação dos empréstimos do Banco Internacional de Reconstrução e Desenvolvimento foi determinada pelo relatório do senador Capehart, cuja Missão esteve no Brasil há alguns anos passados, documento êste que exerceu decisiva influência sôbre os republicanos.

ATITUDE PERFEITA

Indicou o Presidente do BNDE que a atitude do Banco Internacional foi perfeita, à luz de uma análise fria e imparcial. E' que — disse — entre 1953/54 o nosso produto básico de exportação atravessava difícil crise e chegamos a acumular saldos comerciais no montante de US$ 700 milhões. Para enfrentar essa difícil situação — relembrou — foi negociada pelo ex-ministro Horácio Lafer um empréstimo de US$ 300 milhões e, tempos depois, pelo prof. Eugênio Gudin, um outro de US$ 200 milhões. Dada essa posição de aperturas e dívidas cambiais, em têrmos bancários, o BIRD não poderia, evidentemente, dar curso aos financiamentos previstos nos projetos da Comissão Mista Brasil-EE.UU.

O sr. Lucas Lopes, referindo-se, a seguir, ao problema do recolhimento ao BNDE da soma de Cr$ 9 bilhões, resultantes de adicionais de impôsto de consumo e outras taxas, disse que existe un plano de amortização dessa dívida do Tesouro para com o BNDE, segundo o qual está previsto o recolhimento de 1 bilhão de cruzeiros, anualmente. Êste ano — disse — deverão ser recolhidos ao BNDE Cr$ 1,5 bilhões.

DEFINIÇÃO

Revelou o sr. Lucas Lopes que na mensagem presidencial, recém-divulgada, está perfeitamente definida a questão entre investimentos e a política anti-inflacionária do Govêrno. Salientou que o Brasil, dentro de pouco tempo, alcançará a auto-suficiência em papel e celulose, aproveitando o bagaço de cana e outras matérias primas.

Conforme antecipamos, o orçamento geral de recursos e aplicações do BNDE para 1957 monta a Cr$ 16.427.000.000,00, assim distribuidos: Cr$ 13.219.600.000,00 para setores prioritários, representando 80,5% dos investimentos, Cr$ 2.859.000.000,00 para vários outros e Cr$ .... 348.400.000,00 para encaixe. Em ferrovias se destinam Cr$ .... 5.844.200.000,00; portos e navegação, Cr$ 245.300.000,00; energia elétrica, Cr$ 4.806.500.000,00; indústrias básicas, Cr$ 1.161.100.000,00; armazenagem, Cr$ 175.000.000,00; e rodovias, Cr$ 1.859.000.000,00.

ÊNFASE

Como se vê, será dada ênfase especial aos setores ferroviários e de energia elétrica, contemplados com Cr$ 10 bilhões, vindo em terceiro lugar o rodoviário com quase Cr$ 2 bilhões e indústrias básicas com Cr$ 1,6 bilhões. Revelou, há poucos dias, o sr. Roberto de Oliveira Campos, diretor-superintendente do BNDE que os financiamentos realizados pelo Banco de 1952 a 1956 totalizaram Cr$ 15 bilhões. Vale dizer que em 1957 serão invertidos recursos superiores em favor do desenvolvimento econômico do país do que em um quinquênio (52/56). Isto demonstra o elevado grau de interêsse do atual Govêrno no sentido de impulsionar a economia nacional, a ânsia de cumprir as metas propostas e fazer, enfim, com que o país progrida cinco décadas em um lustro, apenas.

O Banco Nacional de Desenvolvimento Econômico, em verdade, tem um saliente papel a cumprir no programa de aceleramento da economia nacional.

MOLÉSTIAS SEXUAIS – IMPOTÊNCIA

NOS CASOS INDICADOS — CONSULTA Cr$ 30,00

Tratamento pela hormonioterapia e alta frequência específica da velhice precoce da função sexual no homem e na mulher, irritabilidade, fadiga e insônia, nos casos indicados. Enfermagem a cargo de técnico e profissional diplomado.

CLINICA DR. SANTOS DIAS

RUA SAO JOSE, 50 — 9.º andar — Conjunto 903 — TEL. 32-6230

Horário: diàriamente, das 14 às 19 horas

LEILÃO DE DIVISAS

Rendeu Cr$ 102.041.900,00 o leilão de divisas de câmbio realizado ontem na Bôlsa de Valores do Rio. O movimento de operações foi o seguinte:

ESPECIE DE DIVISAS	Cat	Montante das Divisas — Oferecidas	Licitadas	Sobras	Ágios — Mínimo	Máximo
US$ POLONIA PRONTO	1a	22.000	—	22.000	—	—
	2a	25.000	—	25.000	—	—
	3a	92.000	12.000	80.000	73.00	73.00
	4a	8.000	—	8.000	—	—
	5a	3.000	—	3.000	—	—
US$ BOLIVIA PRONTO	1a	25.000	25.000	—	29.00	29.00
	2a	25.000	22.000	3.000	47.00	47.00
US$ 120 DIAS	1a	576.000	576.000	—	42.40	45.40
	2a	420.000	420.000	—	65.40	70.00
	3a	448.000	448.000	—	83.00	87.10
	4a	35.000	35.000	—	120.60	122.00
	5a	11.000	11.000	—	331.00	331.00

Aqualquer hora!

NOITE E DIA

as firmas abaixo indicadas atenderão a consertos na instalação elétrica interna de sua residência, inclusive troca de fusíveis.

GÁVEA — AUTO-PEÇAS LEBLON — Rua Gal. Venâncio Flôres, 550-C — TELS.: ★) 27-9165 ^) 38-4973

JARDIM BOTÂNICO — A BOMBA ELÉTRICA — Rua Voluntários da Pátria, 265-A — TELS.: ★) 26-0465 ^) 57-6115

BOTAFOGO — A BOMBA ELÉTRICA — Rua Voluntários da Pátria, 265-A — TELS.: ★) 26-0465 ^) 57-6115

CONSULTE NOSSOS PREÇOS

★) Dias Uteis (das 8 às 19 horas)

^) Plantão Noturno - Domingos (Feriados)

O problema das tarifas aduaneiras

Hamilton Barata

Encontra-se em andamento no Congresso Nacional, sugerido em mensagem especial da Presidência da República, projeto de lei que modifica o regime de tarifas aduaneiras atualmente vigorante em todo o território nacional. A respectiva proposição está agora afeta ao estudo da Comissão de Finanças da Câmara dos Deputados, sendo relator da matéria o eminente deputado Brasílio Machado Neto.

Urgia, efetivamente, que o Brasil modificasse o seu sistema de tarifas, muitas das quais vigentes desde os princípios do século passado. A maior parte das nossas tarifas é do tempo em que se viajava a cavalo, em diligência ou em navio a vela. Hoje em dia, como todo mundo sabe, viaja-se de automóvel, de avião, ou em navios a vapor ou a motor.

A nação precisa inelutàvelmente de tarifas justas e realistas. A solução inteligente do problema das taxas alfandegárias é fundamental para o êxito do programa econômico da presidência Juscelino Kubitschek. A renda das alfândegas é parte essencial da receita da União, elemento indispensável para a eliminação do "deficit" orçamentário, sem o qual serão improfícuos os esforços no sentido de sadia política antiinflacionária.

Tarifas justas e realistas devem produzir bastante receita para a nação, mas não devem ser de molde a incentivar o contrabando. Taxas excessivamente elevadas e desproporcionadas são um estímulo para os contrabandistas. Num país de tão vastas fronteiras, com tantas nações diferentes, como o Brasil, as taxas excessivas constituem um convite animador para a entrada ilegal de várias mercadorias, principalmente daquelas de pequeno volume físico e fácil transporte e manuseio, embora de grande valor intrínseco e comercial.

E' o caso, por exemplo, dos relógios de bôlso ou de pulso, que entrarão ilegalmente no território brasileiro às centenas de milhares, sempre que as tarifas forem excessivas e absurdamente elevadas. Para êsse efeito contam os contrabandistas com uma bem organizada rêde de aeródromos clandestinos espalhados por todo o Brasil. O único apoio possível ao comércio honesto e que paga todos os impostos é a elaboração de uma tarifa justa e equilibrada.

Os brasileiros confiam no patriotismo e na clarividência dos seus congressistas. Acima de tudo é necessário demonstrar qualidades de realismo. As tarifas demasiadamente altas incentivam o contrabando.

O regime de taxas aduaneiras deve constituir proteção à indústria nacional e ao comércio honesto, nunca aos fraudadores da lei e da moral.

Para o assunto imploramos a melhor atenção dos senhores legisladores, e demais responsáveis pela condução da vida da República.

COLUNA BANCÁRIA

O Sindicato dos Bancários dirigiu um manifesto à classe bancária desta capital, no qual, depois de várias considerações de ordem geral, pleiteia a majoração da mensalidade sindical a fim de poder ampliar cada vez mais as atividades de seus vários Departamentos

oOo

As festividades comemorativas realizadas domingo último no Conjunto Residencial dos Bancários em Cavalcante contaram com a presença do Presidente e do Delegado do IAPB no Distrito Federal, bem como de outras autoridades e grande número de bancários sendo que as solenidades da abertura do Torneio IX de Março transcorreram num ambiente de cordialidade, sã esportividade e tiveram um cunho eminentemente patriótico.

oOo

Registramos com satisfação o nascimento de Paulo Antonio, no dia 18 do corrente na Beneficência Portuguêsa, filho de d. Maria Celeste Brito e do bancário Paulo Pires Brito

oOo

Foram concedidas pelo Ministro da Fazenda as seguintes cartas-patentes para a instalação de Agências: Banco Francês e Brasileiro S. A — 3 urbanas em S Paulo (bairros de Perdizes e Belo Vista e Rua Lins de Vasconcelos); 3 urbanas no Distrito Federal (proximidades do Castelo ou Cinelândia, Copacabana e Mercado); um em Niterói, Banco Nacional de Minas Gerais S. A. — uma urbana em S. Paulo (Av. Ipiranga); Banco Irmãos Guimarães S. A. — 2 urbanas no Distrito Federal (imediações do Lido, em Copacabana e da Av. Gomes Freire, no Centro); uma urbana em São Paulo

LLOYD BRASILEIRO - Patrimônio Nacional

Escritório Central: Rua do Rosário 2/22

Tel. 23-1771

Passagens: Avenida Rio Branco, 44/46

Tel. 43-1247

NORTE

RODRIGUES ALVES (Paquete) VG 39 — IDA

Sairá a 22 do corrente, às 15 horas, para: Recife — Cabedelo e Natal.

Receberá cargas nas Docas, até 20 do corrente.

D. PEDRO II (Paquete) VG 51 — IDA

Sairá a 27 do corrente, às 15 horas, para: Salvador e Recife.

Receberá cargas no Armazém 15, até 25 do corrente.

AOS SRS. PASSAGEIROS

Pedimos o comparecimento na S. Passagens para adquirirem seus bilhetes os portadores das inscrições:

Salvador — 291 a 310. Recife — 301 a 500.

Os demais portadores de inscrições para os portos acima, poderão comparecer a partir do dia 22, para preenchimento das vagas eventuais.

SUL

RIO DOCE (Cargueiro) VG. 171 — VOLTA

Sairá para: Santos — Rio Grande — Pelotas e Pôrto Alegre.

Receberá cargas nas Docas, até 25 do corrente.

AVISO

Qualquer alteração na data de saida dos navios, será publicada neste mesmo local.

EUROPA (SAIDAS DO RIO)

LOIDE GUATEMALA

Sairá a 1 de abril, para: Vitória — Barra de Ilhéus — Salvador — Maceió — Cabedelo — Recife — S. Vicente — Havre — Londres — Antuérpia — Roterdam — Bremen e Hamburgo.

LOIDE EQUADOR

Sairá a 8 de abril, para: Vitória — Barra de Ilhéus — Salvador — Cabedelo — Recife — Casablanca — Lisboa — Barcelona — Marselha — Nápoles — Livorno e Gênova.

AMERICA DO NORTE (SAIDAS DO RIO)

LOIDE URUGUAI

Sairá a 26 do corrente, para: Vitória e Nova Orleans.

LOIDE CHILE

Sairá a 28 do corrente, para: Barra de Ilhéus — Salvador — Trinidade e Nova York.

AMERICA DO NORTE (SAIDAS DE SANTOS)

LOIDE URUGUAI

Sairá a 25 do corrente, para: Rio — Vitória e Nova Orleans.

LOIDE CHILE

Sairá a 27 do corrente, para: Rio — Barra de Ilhéus — Salvador — Trinidade e Nova York.

MERCADOS e COTAÇÕES

CÂMBIO LIVRE

O mercado de câmbio livre funcionou ontem, estável.

BANCOS PARTICULARES

Abertura:

Dólar, venda	65.80	—
Dólar, compra	63.80	—
Libra, venda	181.50	—
Libra, compra	175.50	—
Marco, venda	15.46	—
Marco, compra	14.95	—
Lira, venda	0.106	—
Lira, compra	0.101	—
Escudo, venda	2.30	—
Franco, venda	0.187	—
Franco, compra	0.177	—

Fechamento:

Dólar, venda	65.80	—
Dólar, compra	63.80	—
Libra, venda	181.50	—
Libra, compra	175.50	—

Câmbio

O mercado de câmbio oficial funcionou, ontem, em posição estável e sem alterações nas taxas. O Banco do Brasil para cobranças vencidas em geral para remessas e outras autorizações declarou vender libras à vista para entrega pronta a Cr$ 52,69,60 e dólares a Cr$ 18,82. Aquele Banco comprava libras de exportação a Cr$ 51,4080 sôbre Londres e Cr$ 18,36 sôbre Nova York.

O Banco do Brasil afixou as seguintes taxas:

Libra	52.6960	51.4080
Dólar	18.82	18.36
Escudo	0.6601	0.6378
Marco	4.4903	4.3805
Florim	4.9532	4.8321
Franco Belga	0.3752	0.3661
Pêso uruguaio	4.9203	4.7442
Franco francês	0.0535	0.0522
Lira	0.0300	0.0292
Franco suíço	4.4230	4.2797
Coroa sueca	3.6402	3.551
Coroa tcheca	2.6139	2.55
Coroa dinamarquesa	2.749	2.634
Pêso argentino	N/C	N/A
Pêso boliviano	0.3137	—

OURO FINO

O Banco do Brasil comprou ontem grama de ouro fino na base de 1.000 / 1.000 em ouro amoedado ao preço de Cr$ 20,8176,4.

Câmara Sindical

Médias cambiais fixadas em 16 de março de 1957.

MERCADO LIVRE

América do Norte, Dólar	65.70
Alemanha, Marco	15.48
Bélgica, Franco Belga	1.36
Inglaterra, Libra	182.02
Itália, Lira	0.1053
Portugal, Escudo	2.3227

MERCADO OFICIAL

América do Norte, Dólar	18.82
Alemanha, Marco	4.4835
França, Franco	0.0534
Inglaterra, Libra	52.6960

MOEDAS

América do Norte, Dólar	65.98

Bôlsa de Valores

Estêve a Bôlsa, ontem, muito movimentada e acusou negócios de maior importância nos papéis em evidência. Embora sem alteração de grande importância as Obrigações de Guerra e as apólices da União ficaram firmes. Regularam as apólices de sorteios de Minas e Rio ainda frouxas e as de S. Paulo em condições estáveis. Em títulos de Companhias os trabalhos da Bôlsa e os negócios foram regulares.

VENDAS REALIZADAS ONTEM

UNIÃO	CR$
75 Unif.	560,00
354 D. Emis. Nom.	560,00
21 D. Emis. pt. E. Ant.	820,00
285 Reajust	835,00
5 Idem Cr$ 500	350,00
OBRGS.:	
27 Guerra de Cr$ 1.000	830,00
825 Idem	835,00
5 Idem	840,00
51 Idem de Cr$ 5.000	4.130,00
11 Idem	4.150,00
10 Idem	4.200,00
ESTADUAIS — Apls.:	
10 Minas — Populares	180,00
6 Minas 1934 pt. 2a. S.	92,00
50 Idem	93,00
28 Idem 3a. Série	90,00
1 Pernambuco	20,00
100 Rod. E. Rio	320,00
15 São Paulo	178,00
460 Idem Unif. C/Juros	580,00
MUN. DO D. FEDERAL:	
3 Emp. Mun. Lei 800	495,00
20 Idem Lei 820 do P. A	625,00
225 Idem	628,00
500 Idem	629,00
122 Idem	630,00
40 Idem Plano B	625,00
MUN. DOS ESTADOS:	
1 Niterói pt. Cr$ 200 8 por cento	60,00
BANCOS — Ações:	
100 Brasil de Cr$ 200	460,00
150 Prefeitura do D. Federal Cr$ 200	200,00
COMPANHIAS:	
177 Nac. Tec. N. América Cr$ 600 — Nom.	680,00
544 Transportes Comercial Import. Cr$ 100	100,00
35 Brasileira de Roupas Cr$ 1.000 C/Div.	970,00
3.000 C. Brahma, Ord. Cr$ 200	520,00
100 Idem Pref.	513,00
300 Idem	515,00
5 Cimento Aratu Cr$ 1.000	1.350,00
120 Idem	1.360,00
100 Concreto Redimix do Rio de Janeiro Cr$ 200	580,00
61 D. Santos Nom. Cr$ 200	250,00
3 Idem	260,00
10 Idem pt.	250,00
2 Idem	260,00
3 Idem C/Dirt.	30,00
304 F. e L. Minas Gerais Cr$ 200	145,00
225 Lab. Silva Araújo Roussel Cr$ 1.000	2.200,00
400 Mesbla pt. Cr$ 200	200,00
176 Paulista F. e Luz Cr$ 200	165,00
30 B. Mineira pt. Cr$ 1.000	1.200,00
10 Idem C/Div.	1.285,00
2 Idem C/Dirt.	2.190,00
210 Sid. Nacional Cr$ 200	195,00
DEBENTURES:	
1 D. Santos 7%	150,00
1 Cia. Petróleo Brasileiro Cr$ 200 7%	120,00
1 Idem Cr$ 400	240,00
4 Idem Cr$ 800	480,00
6 Idem Cr$ 1.000	600,00

Café

O mercado de café disponível funcionou, ontem, em condições fracas e acusou baixa nas cotações. O tipo 7, foi cotado ao preço de Cr$ 320,00 por 10 quilos e durante os trabalhos venderam-se 2.036 sacas. Fechou inalterado. O movimento verificado foi o seguinte: — Entradas 8.406 sacas pela Estrada de Rodagem. Embarques 18.851 sacas, sendo 7.350 para a Europa; 6.338 para a América do Norte e 5.163 para a América do Sul. Existência 658.393. Café despachado para embarques .. 43.756 sacas.

COTAÇÕES POR 10 QUILOS

Tipo 2	370,00
Tipo 3	360,00
Tipo 4	350,00
Tipo 5	340,00
Tipo 6	330,00
Tipo 7	320,00
Tipo 8	310,00

PAUTAS

ESTADO DE MINAS

Café comum	Cr$ 32,10
Cafés finos	Cr$ 44,80

ESTADO DO RIO

Café comum	Cr$ 32,00

CAFE' A TERMO

ABERTURA

Meses	Vend. (Cruzeiros)	Comp. (Cruzeiros)
Março, 1957	S/V	S/C
Abril, 1957	337,00	333,00
Maio, 1957	340,00	336,00
Junho, 1957	334,00	332,00
Julho, 1957	S/V	324,00
Agôsto, 1957	S/V	317,00

Mercado — Estável.
Vendas — Nada.

FECHAMENTO

Meses	Vend. (Cruzeiros)	Comp. (Cruzeiros)
Março, 1957	S/V	S/C
Abril, 1957	334,50	336,00
Maio, 1957	336,00	S/C
Junho, 1957	331,00	328,00
Julho, 1957	326,00	322,00
Agôsto, 1957	S/V	S/C

Mercado — Fraco.
Vendas — Não houve.

Açúcar

O mercado dêste produto regulou ontem, calmo e com os preços inalterados. Entradas 15.500 sacas de Pernambuco. Saídas 22.557. Existência .. 74.737 sacas.

Cotações por 50 quilos:
Branco cristal — 625,00 a 630,00 — Mascavinho — Nominal.

Algodão

Esse mercado regulou ontem, firme e com os preços inalterados. Entradas 1.943 fardos, sendo 186 do Rio Grande do Norte e 1.757 de Cabedelo. Saídas 600. Existência 55.233 fardos.

COTAÇÕES POR 10 QUILOS:
Fornecidas pelo corretor Madeira de Freitas
(Condições do Mercado)

	Cruzeiros
Fibra longa:	
Seridó, tipo 3	490,00 a 500,00
Seridó, tipo 4	470,00 a 475,00
Fibra média:	
Sertões, tipo 3	435,00 a 440,00
Sertões tipo 5	Nominal
Ceará, tipo 3	425,00 a 430,00
Ceará tipo 5	Nominal
Fibra curta:	
Matas, tipo 5	420,00 a 425,00
Matas tipo 3	390,00 a 395,00
Paulista, tipo 3	Nominal
Paulista, tipo 5	420,00 a 425,00

JUNTA DOS CORRETORES DE MERCADORIAS

Cotações por 10 quilos:
Sertões, tipo 5 — Nominal — Paulista — tipo 5 — Cr$ 410,00 a 415,00.

"METRÓPOLE" — COMPANHIA NACIONAL DE SEGUROS DE ACIDENTES DO TRABALHO

EM LIQUIDAÇÃO

Publicação em cumprimento ao art. 150 do Decreto-lei 2.063, de 7 de março de 1940

RETIFICAÇÃO

Incluída com privilégio especial:
PREFEITURA DO DISTRITO FEDERAL .... Cr$ 14.856,80

Com o que, e por fôrça dos benefícios constantes da LEI MUNICIPAL Nº 746 e evidenciados no ofício do DEPARTAMENTO DO CONTENCIOSO FISCAL DA PREFEITURA DO DISTRITO FEDERAL de 10 DE SETEMBRO DE 1955, fica retificada a publicação feita no DIÁRIO OFICIAL DE 19 DE NOVEMBRO DE 1954.

Rio de Janeiro, 16 de março de 1957

METRÓPOLE — Companhia Nacional de Seguros de Acidentes do Trabalho

ARCHIMEDES PIRES MONIZ DE CARVALHO — Liquidante.

DR. LUIS SAPIENZA

CIRURGIA GERAL
GINECOLOGIA
Av. Rio Branco, 277 — 1612
Tel.: 42-3956

Panorama Econômico — NO BRASIL E NO MUNDO

Adiada, mais uma vez, a viagem do Ministro da Fazenda

O ministro José Maria de Alkmim nos declarou, ontem, que adiou sua viagem aos EE.UU. e Europa para maio próximo. Não tenho assuntos urgentes a tratar — disse — e, assim, pude adiar minha viagem à América e ao Velho Mundo.

O adiamento da viagem do Ministro da Fazenda prende-se, certamente, ao fato de que o Congresso Nacional difìcilmente poderá aprovar a nova lei tarifária do país a ser submetida ao GATT pelo Govêrno brasileiro até o fim dêste semestre. O Ministro da Fazenda, é claro, quer levar àquele órgão internacional a tarifa pronta e acabada, o que permitirá ao país evoluir no sentido de uma nova política de câmbio, tendo por base êsse novo instrumento.

Nos EE.UU., conforme, aliás, já divulgamos, o Ministro da Fazenda examinará a possibilidade da abertura de novas linhas de crédito, além das atualmente existentes, e acertar medidas relacionadas com o café naquele importante mercado consumidor. As conversações, certamente, girarão em tôrno do assunto a longo prazo, porque, como se sabe, a posição atual do café é altamente favorável e não apresenta, assim, nenhum problema imediato. Daí o adiamento da viagem ministerial.

Alkmim dia 21 em Pôrto Alegre

O Ministro da Fazenda viajará, com destino a Pôrto Alegre, no próximo dia 21 dêste mês, onde presidirá à II Convenção Fazendária ligada a Assuntos de Organização e Arrecadação.

Irei à Capital gaúcha — disse-nos — a fim de instalar a Convenção Fazendária. Depois irei a Belém, Recife e Belo Horizonte, nessa ordem, mas intercaladamente, com êsse mesmo objetivo.

O Ministro da Fazenda, em sua viagem a Pôrto Alegre, será acompanhado dos srs. Castro Viana, Diretor Geral da Fazenda Nacional; do Diretor da Carteira de Câmbio do Banco do Brasil, sr. Paulo Poock Corrêa; do Diretor da CACEX, sr. Tosta Filho; do Diretor da Carteira de Crédito Geral do B. B., sr. Cilon Rosa; do sr. Leonardo Alkmim; do Diretor das Rendas Internas; do Diretor das Rendas Aduaneiras, sr. Oscar Jucá; do Diretor da Despesa Pública, sr. Afonso Almiro; de dois representantes da Diretoria do Imposto de Renda, srs. Noé Winkler e Amery Ávila, e do oficial de gabinete Nilton de Toledo Fonseca.

Dólares para a Feira de Nova York

O Ministro da Fazenda autorizou o pagamento ao Comissariado Permanente de Exposições e Feiras no Exterior, mediante transferência pela Carteira de Câmbio do Banco do Brasil para a Delegacia do Tesouro Brasileiro em Nova York, de equivalente em cruzeiros, feita a conversação à taxa de custo de câmbio do total de US$46.000,00 a serem utilizados na conformidade da discriminação constante do expediente do Ministério da Fazenda.

Lançamento de empréstimos pela CECA

LUXEMBURGO, 19 (FP) — Confirma-se oficialmente na Alta Autoridade que a Comunidade Européia de Carvão e Aço (CECA) se propõe lançar, em abril próximo, um empréstimo de 35 milhões de dólares no mercado financeiro norte-americano. Foi apresentada uma declaração nesse sentido em Washington, ontem à noite, junto ao organismo federal de contrôle «Securities and Exchange Comission». Êsse empréstimo será utilizado para a concessão de empréstimos a emprêsas dos países membros da CECA, destinados a aumentar a produção e financiar investimentos siderúrgicos.

III Reunião das Classes Produtoras

Com o encerramento dos trabalhos da Primeira Reunião Plenária das Classes Produtoras, realizada em janeiro último, articula-se, agora, a preparação da Terceira Reunião Nacional das Classes Produtoras. A Confederação Nacional do Comércio já frizou o interêsse na realização do certame, que será a continuação das reuniões de Teresópolis e de Araxá.

Na sua última reunião, a sua diretoria por unânimidade, delegou ao deputado Brasílio Machado Neto, presidente da entidade, poderes para promover junto às congêneres do comércio, da Indústria e da lavoura, entendimentos para que dentro do menor prazo possível seja dado cumprimento à deliberação da Primeira Reunião Plenária das Classes Produtoras, que atribuira àquelas entidades o encargo de preparar a Terceira Reunião Nacional das Classes Produtoras será de muito maior responsabilidade do que as anteriores, que foram as primeiras manifestações coletivas dessas classes, datando a primeira reunião (Teresópolis) de um decênio.

Reservas de ouro e divisas em Portugal

LISBOA, 19 (ANI) — Apesar de uma maior importação de mercadorias, em novembro de 1956, as reservas de ouro e divisas do Banco de Portugal voltaram a aumentar.

Mais 124.000 contos em fins de novembro que em fins de outubro e mais 295 mil contos que no início do ano, mercê não só do saldo dos invisíveis metropolitanos como do concurso das balanças de pagamentos ultramarinos.

Produção de algodão na Angola

LUANDA, 19 — (ANI) — A produção de algodão cultivado pelos indígenas em 1956, elevou-se a 21.000 toneladas, superior à de 1955, que foi de 20.437, e quase atingiu o récorde de 1952, que foi de 21.403 toneladas.

A região principal produtora foi a da Baixa de Cassange, no Distrito de Malange, com 13.680, e a seguir a de Icolo e Bengo com 4.723, esta bastante superior à anterior, que foi de 3.905 toneladas.

Produção de energia em Portugal

LISBOA, 19 (ANI) — 2.166 milhões de kwh. foi o total da produção de energia elétrica em Portugal, no ano de 1956, registrando-se um aumento de quinze por cento em relação ao ano anterior.

AMANHÃ! (Inscrições até amanhã às 13 horas)

Mais um VOLKSWAGEN

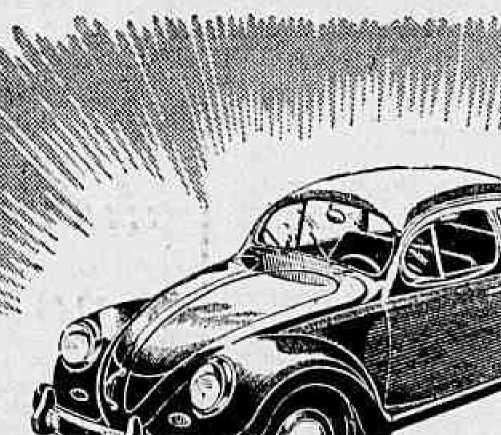

COM APENAS Cr$ 200,00 MENSAIS (1.º pagamento mais selos e taxas)

e mais um CHEVROLET

COM APENAS Cr$ 400,00 MENSAIS (1.º pagamento mais selos e taxas)

Aproveite êste mês! São duas chances de uma só vez! Você poderá ganhar um maravilhoso VOLKSWAGEN, o pequeno carro de grande perfomance... ou ser premiado com um belo e possante CHEVROLET, zero quilômetro, 1956. Em quaisquer dos dois planos você ainda recebe, além do carro, mais o valor de Cr$ 25.000,00. Todos os meses extraordinários planos de economia premiada que, além de oferecer a opção de automóveis sôbre os premios contratuais de 100 e 200 mil cruzeiros para o milhar, distribui 44.800 cruzeiros e 89.600 cruzeiros para a centena, respectivamente nos planos de 200 e 400 cruzeiros mensais.
E se após os 120 sorteios mensais, você não fôr contemplado, receberá de volta o valor integral da economia realizada.

Cibrasil

Carta Patente 158

AGÊNCIA CASTELO: Av. Almirante Barroso, 81-A - Tel. 22-4626 - Informações:
GOVERNADOR: Av. Paranapuã, 1563-D - BONSUCESSO: Rua Cardoso de Morais, 55
LEBLON: Av. Bartolomeu Mitre, 297-A - S. PAULO: R. Barão de Itapetininga, 263 - Loja
CURITIBA: Rua Barão do Rio Branco, 41-8.º - P. ALEGRE: R. Marechal Floriano, 188 - 3.º andar

Aí vem Marinela!

TV
Murillo Neri

Exclusiva

MARIA Helena Raposo, a grande cantora que vinha atuando na TV Rio, estréia hoje, às 21,50 horas, no canal 6, em "Reportagem Musical", programa comandado por Flávio Cavalcanti. Está pois confirmada a notícia que tivemos o prazer de fornecer em primeira mão Participarão também da "Reportagem" de hoje o cantor Jorge Fernandes e a orquestra do Copacabana, sob a regência do maestro Moacir Silva.

Interlúdio

"PAS de deux" e "Don Quixote" foram os bailados que assistimos na interpretação magistral de Tatiana Lescowa, Aldo Loturfo e Adi Ador, bailarinos do Teatro Municipal. Formidáveis fusões lentas acompanhando o ritmo do bailado de "Sílfides", emprestaram um colorido todo especial ao grande programa do Metrô Carioca. Parabéns a Alcino Diniz que muito contribuiu para o estrondoso sucesso de "Interlúdio", apresentado pela simpática e risonha Aidée Miranda.

Volta Marinela

TAMBÉM, em primeira mão informo a vocês que a "Boite Martini" terminará ainda êsse mês. Em substituição a êsse programa será apresentada a "Cantina da Marinela", com Helcisa Helena vivendo a engraçadíssima italiana, já muito nossa conhecida nos episódios da "Pensão da Marinela".

Manhã na Tupi

DOMINGO, montei na "Lambreta" e acompanhado de minha "flor azul" (segundo meu amigo Jean Pouchard) fui até a Urca bater um papo com os amigos. Do contrôle, ao lado de Arthur Farias e do "Jovem" Almeida Castro, assistimos a estréia de "Tudo Premiado" e fomos mais tarde conhecer as novas instalações do canal 6, cujas obras já se encontram pràticamente concluídas. Do lado contrário ao "grill", atual auditório da Tupi, estão sendo construídos quatro novos estúdios, sendo que um é tão grande que permitirá, perfeitamente, a montagem de cinco "sets" para diferentes programas. Dentro de três meses no máximo, contará a Emissôra da Urca com oito estúdios (entre novos e remodelados) cada um com duas câmeras próprias. Dessas dezesseis câmeras, três, completamente novas, serão retiradas do Cáis do Pôrto no sábado, dia 23. Ao término das obras na Urca, quando tudo já estiver em pleno funcionamento, terão início as de Paulino Fernandes que completarão as formidáveis e modernas dependências da Televisão Tupi. Tudo está sendo feito sob os olhares vigilantes dêsse jovem dinâmico que atende pelo nome de José de Almeida Castro, diretor-geral da nossa TV Tupi.

"Show TV"

AGradecemos o exemplar desta vitoriosa revista referente ao mês de março, com palpitantes reportagens focalizando artistas do rádio e da televisão.

Happy Birthday

COmemorando seu terceiro ano de apresentação na TV Tupi "Tele-Testes" contará hoje com a participação de Vera Rossi, Fernando Garcia, Ilze Lôbo, Hélio Ribeiro, Luiz Carlos Lídia Matos, Sangirardi Junior e Léa Carvalho, atual produtora do programa. Será tudo rápido, alegre, divertido, e com bolinho de velas. Nossos parabéns a "Tele-Testes", um dos bons programas do canal 6

Romeu e Julieta

ESTA' marcada para o próximo domingo, às 20 horas, a apresentação da peça "Romeu e Julieta", na TV Rio. Além do grande elenco, do qual participarão Adriano Reis, Terezinha Rúbia, André Villon, João Lorêdo e muitos outros, teremos também a colaboração de alguns elementos do Corpo de Baile do Teatro Municipal. Será que o Péricles vai apresentar uma "avant-première"?

Programação de hoje

TV TUPI: 7,55 — Oração; 8,05 — Ginástica; 8,35 — Noticioso Matutino; 9,05 — Aula de inglês; 11,50 — Diário da Noite com vocês; 11,55 — A procura de Cinderela; 12,25 — O Encrenquinha; 12,40 — Almôço com as estrêlas; 13,10 — Tele-vespertino; 16,55 — Sessão das cinco (conselhos de beleza, novela "Ciume", primeiros socorros, jornal feminino); 17,55 — Lar dôce lar; 18,50 — A mulher na história; 19,00 — Musical (Zé Gonzaga); 19,15 — Placard esportivo; 19,30 — Circo; 20,00 — Reporter Esso; 20,20 — Tele Testes; 20,40 — O jovem dr Ricardo; 21,10 — Variedades (Gilvan Chaves); 21,30 — Encontro entre amigos; 21,50 — Reportagem Musical; 22,20 — Tele Jornal Bendix; 22,40 — Altamente confidencial, diretamente da residência do dr. Odilon Braga

TV RIO: 17,30 — Cineminha TV 13; 18,00 — Hox Infantil; 18,50 — Teatrinho meia estrada; 19,20 — Salve o esporte; 19,40 — Cineminha TV 13; 19,55 — Sugestões na tia Maria; 20,05 — TV Rio informa; 20,15 — Silveira Sampaio; 20,45 — Estrelas e astros de amanhã; 21,15 — Congresso em revista; 21,50 — Tele-Correio; 22,05 — Reporter 13; 22,00 — Mesa redonda; 23,00 — Atrações Mauá.

DOENÇAS DA PELE
Sífilis, Câncer, Eczemas, Verrugas, Espinhas, Queda do Cabelo, Furúnculos etc
Dr. Agostinho da Cunha
Assembléia, 73 - Tel. 42-1155 e 45-1318. Das 16 às 19 horas

Elvis Presley Seguido Pela Milionária do Açúcar
Matarazzo de Pilequinho Deu um 'Show' no Sacha's

Sociedade
Jean Pouchard

NA tarde de segunda-feira fui até Petrópolis visitar o meu colega e amigo Jacinto de Thormes, que durante uma "pelada" em Corrêas se acidentou, sofrendo ruptura no fígado. Não me foi permitido falar com Maneco, mas o seu médico assistente declarou-me que, apesar de inspirar cuidados, o seu estado geral é bom. Nós do DIARIO CARIOCA, desejamos a você Maneco, um pronto restabelecimento.

✪

UM grupo de diretores do Lagoinha Country Club vem explorando comercialmente este clube, obtendo lucros que revertem em seu próprio benefício. Esta atitude desonesta de alguns dirigentes do Lagoinha me foi contada pelo sr. Raul Cobra, que funcionou durante dois anos na presidência do clube em pauta. Espero que o sr. Murilo Goulart de Barros, atual presidente do Lagoinha, tome a devida providência para o caso.

✪

A ALFACEANA e graciosa srta. Beatriz Monteiro de Carvalho escreveu para uma amiga contando que possívelmente voltará da Europa noiva de um italiano conde. Ela chegará ao Rio, dia 26.

✪

NOS magníficos salões do Museu Metropolitano de Nova York, será inaugurada amanhã uma exposição de pinturas do Museu de Arte Paulista. O meio artístico dos "States" aguarda a coisa com "fúria louca".

✪

DAQUI a pouco estará circulando no Rio o ex-presidente do Conselho de Ministros da França, sr. Antoine Pinay.

✪

NA Argentina, estrearão na mão esquerda dia 18, a alfaceana srta. Marilú Lopez e o sr. Roger Larragoiti. A "charmosa" marquesa de Segur voará para assistir ao acontecimento.

✪

PARA uma circulada em Lisboa, embarcará, dia 18 de abril, o diplomático sr. Paulo Paranaguá.

✪

CONFIDENCIAL: A lourissima e saltitante srta. Aurea Celeste andou jogando copos, outra noite, nas paredes de um clube noturno, provocando uma confusão dos diabos. Motivo: ciúmes do Jorginho Dória, que dançava melosamente com outro brôto.

✪

ORGANIZADO pelo sr. Hozael José Pinho, sucederá sábado, na bem bolada residência paulista do casal João Vicente Ferrão, um jantar regado a brotos. Detalhes depois.

✪

ONTEM, na igreja N. S. do Carmo, foi selado com alianças na mão esquerda o amor de dois jovens: Sérgio Malaguti de Sousa e Orlinda Santos. O resto é lua de mel em Petrópolis.

✪

CIRCULANDO no Rio o famoso polista e paulista Laerte Assunção. Negócios.

✪

O FAMOSO colunista Choly Knickerboker noticiou como "furo" no "New York Journal American", que ainda este mês iria suceder o casamento da estrelíssima Lana Turner com o sr. Luis dos Santos Jacinto. Os jornais daqui, publicaram a coisa com destaque, mas posso garantir a vocês que não existe o menor fundamento nesta notícia.

✪

FOI positivamente muito simpática e elegan-

Este foi o modêlo que a morena e simpática sra. Marise Graça Couto exibiu no jantar das celebridades no Copa. O Givenchy também desenha fantasias, vocês sabiam?

te a noitada em que o embaixador do Paraguai, sr. Sanchez Quell, ofereceu por ocasião da entrega de várias condecorações do seu Govêrno a personalidades brasileiras. O sr. Ulisses Guimarães foi um dos condecorados da noite.

✪

O SR. FERNANDO Delamare andou acamado, mas tudo vai bem novamente. Êle já está adquirindo novos cavalos na Argentina, e breve funcionará jogando pólo outra vez.

✪

VOCÊS já repararam o número de gírias que frequentam o vocabulário moreno da alfaceana srta. Lew Cobra? A menina é uma enciclopédia no assunto.

✪

NA noite de ontem foi "achampanhadamente" comemorada, em Petrópolis, a nova idade do sr. Eugênio Raja Gabaglia, que recebeu um grupo de amigos para jantar.

✪

O JOVEM Roberto Matarazzo circulava em estado de pilequinho domingo no "Sacha's", onde se portou de maneira pouco gentil com a srta. Marly Belham. Coisas do sereno. Na Paulicéia, o simpático sr. Luis Nazareno Assunção recebeu na noite de ontem, em sua moderna residência, um grupo de amigos para beberica. O coquetel sucedeu indubitàvelmente superlotado de sorrisos e elegância.

✪

O CASO parece realmente sério. A sra. Arnaldina Belham já está até chamando o jovem Luizinho Fernandes de "futuro-genro". Será?

✪

PARA Paris voará ainda este mês o professor Paulo Carneiro, Delegado Permanente do Brasil junto à UNESCO, a fim de funcionar novamente nas suas importantes funções junto à organização em pauta.

✪

O "PLAY-BOY" João Pessoa Neto tem circulado em constantes noitadas completamente "in love" com a "vedetíssima" sra. Virginia Lane.

✪

COMO Jorge Jovet tem se revelado um dos melhores cabeleireiros do Rio, funcionará penteando os brotos que desfilarão na tarde em que será escolhida a "Rainha das Rosas de 57". Essa festa, como vocês devem saber, está sendo patrocinada por esta coluna.

✪

A AVANT-PREMIERE do famoso filme francês "Volpone" sucederá sexta-feira no auditório da ABI. O filme foi extraído daquela conhecida peça de Stefan Zweig, e tudo está sendo organizado pela Sociedade de Teatro e Arte.

✪

NÃO contem a ninguém: o sr. Francisco de Paula Fontoura está procurando quem aposte 500 mil cruzeiros na vitória do sr. Ademar de Barros como Prefeito de São Paulo. Quem tiver dinheiro, e fôr ademarista que se candidate à bolada.

✪

AMANHÃ, o sr. Bernard Hardion, que é o simpático embaixador da França entre nós, receberá para jantar em homenagem ao expremier Pinay.

✪

DOMINGO, quando a saltitante e simpática srta. Gilda Joppert da Silva assistia ao programa "TV-Box", foi identificada no auditório pelo locutor Luís Mendes como uma artista do teatro argentino. Um "fora" e tanto no vídeo televisionístico.

✪

MUITO elegante e movimentado o jantar que o sr. Luís Felipe de Sousa Sampaio ofereceu outra noite, em estado de "black-tie", na sua magnífica residência. A sra. Mário Colazzo Pintaluga foi o maior "chic" do acontecimento.

✪

MUITOS são os paulistas que voarão ainda esta semana para uma circulada em Punta del Este, que é a coqueluche turística do momento.

✪

COM um jantar oferecido pelo Embaixador de Portugal, foi comemorada na noite de ontem a nova idade da princesa D. Fátima de Orleans e Bragança. Tudo de bom e explêndido é o que desejamos à simpática princesa de Bragança.

✪

NÃO acredito no anunciado casamento de Elvis Presley — o criador do discutido "rock and roll" com a bonita srta. Judy Spreckels, filha do "rei do açúcar". Judy abandonou a sua família para seguir peregrinando atrás do glamuroso Presley. A coisa está sendo muito explorada pelos jornais americanos como escândalo de sociedade.

✪

A NOITE caia melancòlicamente e a alfaceana srta. Irene Meireles Sousa Pinto estava completamente com a Flor Azul. Isso sucedeu domingo, no paulista "Clube Harmonia", e o sr. Silvio Camargo Viana era o motivo de tudo.

O colunista mantendo falação com a estonteante Hillevi Rombim, "Miss Universo 55". Ela chegou e saiu do Brasil sem Flor Azul, mas não foi por falta de candidatos

DIA 26, chegará ao Rio o uruguaio sr. Mauricio Litman, que vem especialmente para inaugurar aqui uma agência de publicidade turística de Punta del Este. O sr. Litman é dono de quase tôda a "Punta".

✪

ENCURTANDO

A LOURISSIMA e elegante srta. Eloisa Dolabela comemorava sábado, no "Sacha's", a sua nova idade. — Na mesma noite, a graciosa srta. Gilda Leyraud também acontecia com "fúria louca" comemorando o seu aniversário. — Para uma circulada nos "States" voou o sr. João (Pipa) Amaral. — Aquela uva de menina anda exagerando muito em questão de pintura: Wania Junqueira. — A sra. Cecina Clark Ribeiro fica elegantíssima naquele vestido branco. Ela é tôda "charme". — Em São Paulo, foi comemorado domingo, com um animado jantar-dançante, o 25º aniversário do Iate Clube Paulista. Houve uma ginkana aquática e a sra. Maria Alice Livramento foi a vencedora. — "Encaixotando sereno" segunda-feira, no "Fred's Bar", anotei o compositor Ari Barroso, que terminou a noite tocando algumas de suas famosas composições ao piano.

✪

POR hoje é só. Ontem, fui assistir a estréia, no Teatro de Bôlso, da nova peça de Aurimar Rocha. (Minha Flor Azul continua dominando o lado esquerdo). Tchau.

As Pombas

Primeiro Plano
P.M.C.

RIO, segunda-feira, 10 horas da manhã. Seguia no lotação a caminho de múltiplos e improfícuos trabalhos. No habitual engarrafamento de Nilo Peçanha e Rio Branco, tive oportunidade de pensar que o Hotel Avenida (tantos encontros marcados debaixo do relógio, como se pudéssemos fixar o tempo em dois braços) vai ser demolido. O sol avermelhava suas paredes velhas. De repente, sem problemas de trânsito, os pombos e suas respectivas pombas cruzaram o espaço em vôo baixo, concentraram-se no ar, pousaram, alvoroçados pela fome, diante da sacada de um dos quartos do último pavimento. A porta se entreabriu devagar, como se quem a abrisse temesse o vento, um braço pálido cruzou a fresta e acariciou as aves. Lá dentro era escuro. O vulto não franqueava de vez a porta. Mas vi que se tratava de uma figura em pijama, cabelos brancos. Não posso dizer se era um velho ou uma velha. Vi também que a mão vinha cheia de um alimento miúdo e que os pássaros almoçavam. Outros, atrasados para o «breakfast», iam chegando e disputavam a comida com os companheiros. A mão desaparecia no escuro e voltava. O alimento chegava para todos.

ALI perto, há muitos anos, no seu quarto de solteiro do Palace Hotel, Jayme Ovalle fazia a mesma coisa: dava de comer aos pombos urbanos. Derrubaram o velho Palace, a morte acabou derrubando Ovalle. Morreu também o velho que alimentava os pombos à porta do antigo Café Nice. E morreram as pombas das manhãs e das tardes daquele tempo. Breve, também o Hotel Avenida estará no chão, o velho (ou a velha) que agora alimenta as aves morrerá um dia. Estas irão morrendo. Mas dos telhados e das sotéias, das casas do último século que ainda restam de pé, surgirão outros pombos, que sobrevoarão as ruas do centro em busca de almôço e jantar. E sempre aparecerá uma pessoa de cabeça branca para alimentá-los.

Não tiro do episódio nenhuma filosofice de baixo preço. Não é necessário. O lotação arranca e apenas penso que sempre existirá um coração velho e sòzinho que não se esquece das pombas da Avenida Rio Branco. Morrem e nascem outras. São, entretanto, eternas. Como as aflições e as esperanças que se transmitem de homem para homem.

Essas & Ostras

Madrugada
MISTER ECO

ESTAVA o Augusto, Sóbrio e Necessário Mister posto em merecido sossêgo, aparecendo apenas semanalmente para fazer a «Revista da Semana» na noite vadia, quando aquêle amigo de tôdas as horas veio quebrar o pesado silêncio da vetusta mansão. Tiana, a dos quitutes famosos, sempre prestimosa e ainda inconformada por não ter conseguido percebei no rádio a letra do «Evocação», que ela canta de maneira assás curiosa, trouxe o cafèzinho de praxe, enquanto Mister Eco ouvia as ponderações do velho amigo, ditadas por uma amizade cimentada através de árdua campanha na luta contra a mediocridade. — Você precisa voltar, Mister, e diàriamente! Mister Eco fêz-lhe ver a enxurrada de escribas noturnos surgidos após o advento do Augusto, todos brilhantes, alguns do tipo-cometa, outros teleguiados, mas satisfazendo plenamente o noticiário das frivolidades, do qual não há muito que exigir. O amigo, porém, talvez pela influência da farinha d'água na sua meninice paraense, é teimoso como o Ribeiro Martins insistindo em ser locutor, quando excelente humorista êle é. E de todos os argumentos que concorreram para dobrar o Mister, fazendo-o estrear nêste simpático e bem-querido DC, o mais convincente foi o daquele cavalheiro que, no Sacha's, pediu «ovos a las ostras». Trouxeram-lhe dois, mirrados, sumíticos e miseràveizinhos. Cobraram-lhe cento e sessenta cruzeiros. Na noite seguinte, o nosso personagem, que gostava da iguaria, repetiu a dose. Pediu novamente «ovos a las ostras». Quando o garção se dirigia à copa, porém, para transmitir a ordem, o cavalheiro chamou-o e, tirando dois ovos, do bôlso, entregou-os ao serviçal, observando: «Hoje, eu só quero o feitio...».

E é por uma questão de feitio, exigido por meu amigo Everardo Guilhon, que Mister Eco dá início aos trabalhos do ano letivo nestas «coisas» da Madrugada.

Negócio de japonês

VAI não vai, parece que vai mesmo ser inaugurado sexta-feira, após tantas transferências, o «Dominó», na Rua Carvalho Mendonça, que contará com Carlinhos e seu Trio e a moreneza cantante de Maria Lopes. Muitas peripécias envolveram esta inauguração. Não há, porém, como estranhar. Negócio de japonês é meio atrapalhado, sabeis...

Isto acontece

O DR. OSVALDO Canecchio — Badu em arte, como não ignorais — contou a Mister Eco lá nos estúdios da Flama e à maneira de Vão Gogo, que aquele seu colega de filmagens era tão pão-duro, mas tão pão-duro, que, quando conseguia tirar uma nota de mil cruzeiros do bôlso, Pedro Alvares Cabral punha óculos «ray-ban»....

A viúva vai sambar

DE uma idéia e roteiro de Fernando Lôbo, será, ao que se propala, o próximo «show» da «boite» Night and Day. Ainda nos tempos da finada e saudosa Casablanca, o Lôbo pensava em trazer «A Viúva Alegre» de Franz Lehar para os morros cariocas, com o título de «Uma Viúva Muito Alegre», o que agora irá se concretizar, com grandes rebolados.

Precaução

ALDAIR Soares — o Pau de Arara — informa que vai deixar os cabelos crescerem para que não o confundam com Yul Brynner... Justo! Iracema já voltou.

Inauguração

O JIRAU dos Autuori, em busca da recuperação, vai inaugurar um novo pianista dentro da noite, que atende pelo nome de Miguel Nobre. A sua primeira tarefa é acompanhar a cantora Cléia Soares, o que é um bom começo.

Do verbo tenoriar

NOITES destas, um frequentador do «Tudo Azul» foi tenoriado durante cinco vêzes, felizmente sem que o alvo fôsse atingido. O autor dos disparos está, pois, fazendo jus a um curso na Academia de Caxias.

À ignora plebe

O NEGÓCIO é de mansinho, apôs-fum.

Maria Lopes — *Esperou muito tempo de pernas (e que!!!) pro ar, mas valeu a pena. O "Dominó" vai começar*

Registro

ANIVERSARIOS

FAZEM ANOS HOJE:
SENHORES:
Manoel Paulo Filho, jornalista, prof. Augusto de Lima Júnior, Jaco Pagliosi, Henrique Pougetti Aluísio José da Silva Camargo, Fedele Soria, Jacinto Aguiar, professor Bento Pedreira da Costa, Byron de Freitas, José Joaquim Araújo, Arquimedes Valentim, Sotero Gomes, cônsul Genny Resende Rubim cônsul Armando Braga Rui Barbosa, Silvio José Barroso Pereira, Geraldo Saraiva, João Valadares Marques, professor Alcebíades Cavalcanti Guimarães, Amaleo Sampaio, Artur de Castro, professor José da Rocha Maia, César da Cunha, Ernest Kahn, Silvio José Barroso Pereira Jaime Maldonado; José Bernardo de Almeida, dr. Mário Barreto de Albuquerque Maranhão, Hugo da Silva Veras

SENHORAS:
Euneica de Toledo Monteiro, Geni Machado Viana, Marília Fortes de Almeida Portugal, Zita Viana de Sá Pereira Lice Prince da Silva.

MENINAS:
Sônia Maria, filha do sr. Robert de Almeida Kneipp e d. Luci Guimarães Kneipp.

NOIVADOS

Estão noivos a srta. Ana Maria Vilanova, filha do casal dr. Adrião Patter Vilanova e o sr. Silvio Cople, comerciante em Piraí.

NASCIMENTOS

CIDIA, filha do casal dr. Breno da Silveira.

CASAMENTOS

No dia 23 da srta Maria Trisuzzi, filha do casal Teodoro Trisuzzi com o sr. Geraldo Brandão Miranda, na Igreja dos Capuchinhos, às 17 hs.

EXPOSIÇÕES

Promovida pelo Brasil Kennel Club, realiza-se no dia 7 de abril vindouro, no Madureira Atlético Clube, nesta capital, interessante exposição canina, com o fim de difundir o gôsto pela criação de cães de raça.

Aos vencedores do certame serão distribuídos valiosos troféus.

Funcionarão como juízes: 1.o e 2.o grupos — Dr. Paulo Santos Cruz; 3.o e 4.o Grupos — sr. Marcelo Mota; 5.o e 6.o grupos — dr. Henrique Azeved. Marques.

As inscrições para essa exposição encerram-se impreterivelmente no dia 25, segunda-feira. Maiores informações poderão ser obtidas na sede do BKC Rua Debret 23, 13.o and., tel.: 32-0551

REUNIÕES

Como acontece anualmente, o PEN Clube do Brasil reunir-se-á no próximo dia 26, têrça-feira, às 16 horas para processar à revisão dos Estatutos e à eleição da Diretoria e Conselhos. Nessa oportunidade, será feita aos escritores um amplo retrospecto das atividades do PENN Clube no ano passado.

LUTO

Sepultou-se, no cemitério de São Francisco Xavier (Caju), o antigo jornalista Euripedes Ildefonso da Silva, que durante longos anos militou na imprensa carioca. Logo que teve conhecimento do infausto acontecimento a ABI associou-se às homenagens prestadas à memória do extinto, tendo feito hastear em funeral o pavilhão social, designando uma comissão de conselheiros para representá-la nos funerais e apresentado condolências à família enlutada.

Tristeza dominante

Rádio
Ricardo Galeno

SÃO PAULO — Chove e chove mesmo E' uma chuva grossa, insistente, que inunda tudo, inclusive ruas e roupas passantes Da janela do hotel olho a chuva caindo. Sinto que chove também dentro de mim e não há jeito de impedir a inundação que vai tomando conta do meu peito, a ponto de transbordar pelos meus olhos que olham a chuva de Deus molhando o progresso do grande Estado De qualquer lugar, chega até a minha tristeza particular uma música triste soprada pelo saxofone de Fred Gardner Acendo um cigarro, diligencio uma revista qualquer, no fundo não quero lêr coisa nenhuma, estou em balda, estou só, sou um traste, estou suando tristeza, quero parar não tenho jeito, vivo folhetim, não há recurso de bar!

Pescaria

NO Lord, Paulinho de Carvalho, armado de Passinho e adjacências, conversa com Ângela Maria. E a conversa que Paulinho conversa com Ângela Maria é uma conversa de milhões, estriada de contratos, de vantagens, de toma lá, dá cá. Ângela, porém, é um peixe que não se impressiona com qualquer isca e, sorrindo, dá o braço ao noivo, que a conduz aos ouvintes da Nacional.

Jatobá

SOU informado que Luis Jatobá machucou a mão direita por culpa de uma queda. E a informação acrescenta ainda que o maior narrador do Rádio está de contrato vencido na Mayrink e que vai renová-lo em bases mais amplas, justo prêmio às suas impecáveis atuações.

Iára Sales

VOCÊS não imaginam como agrada a magrinha, Casa cheia, muita movimentação, artistas em penca desfilando sob o seu simpático comando, em suma: uma beleza de programa, o programa de Iara, aqui, que se chama "Grande Espetáculo"

Convite

JAIME Moreira Filho me convida prá bater um pênalti no seu programa de Televisão. Avisa que o goleiro escalado é o do Corintians e que se eu conseguir botar a bola nas redes ganho um prêmio de 3 mil cruzeiros. Recebo o convite de Jaime sem entusiasmo, Jaime me diz que até o Puskas aceitou o convite e fêz misérias, mas eu continuo sem entusiasmo, sem vontade de coisa nenhuma, e não aceito, justificando: — "Ainda se fôsse prá chutar a tristeza que vive em mim, nem precisava três contos: eu ia todo de calção e chuteira, com a melhor boa-vontade". (Jaime então, fêz moita).

Vai acabar

Gravações em Desfile
Alberto Rêgo

A FIM de dedicar tôda a sua atenção e produção ao LP e aos discos de 45 rotações, a Musidisc decidiu suspender o lançamento das gravações de 78 rpm., devendo retirar, dentre em breve, de seus catálogos todos os discos daquela rotação, mesmo os convencionalmente chamados "double-play" (duas musicas em cada face).

Não renovará

A Todamérica não renovará o contrato de Gerson Filho Até há bem pouco tempo o sanfoneiro de oito baixos, um dos melhores que atua em nosso rádio, figurava como elemento impar em vendagem de discos naquela fábrica.

Calypso

DENTRO de poucos dias a Victor lançará um LP de Harry Belafonte intitulado "CALYPSO"

Músicas de filme

PARA os discófilos que gostam de ter em suas discotecas, gravações de músicas de filmes com artistas nacionais e estrangeiros a Victor apresenta: "Que Será Será" — Ester de Abreu — Do filme "O Homem Que Sabia Demais"; "Amor Verdadeiro" — Cauby Peixoto — Do filme "Alta Sociedade"; "História de um Amor" — Libertad Lamarque — Do filme "História de Um Amor"; "Bandido" — Perez Prado — Do filme "Bandido"; "Baby Doll" — Ralph Flanagan — Do filme "Boneca de Carne"; e "Love Me Tender" — Elvis Presley — Do filme "Ama-me Com Ternura".

Astrologia
Mirakoff

Hoje, 20 — O Sol entra em Aries às 18 horas e 12 minutos. No mesmo dia, à tarde, Mercurio entra também em Aries. Favorável para tratar de assuntos jurídicos e financeiros, como também para contratar casamento.

ACONTECERÁ HOJE AO LEITOR:

Seguem-se as possibilidades felizes ou não de hoje, com horas e números promissores para os leitores nascidos em quaisquer dia, mês e ano nos períodos abaixo:

PARA OS NASCIDOS

ENTRE 22 DE DEZEMBRO E 20 DE JANEIRO
Boas possibilidades, notícias agradáveis e negócios lucrativos, principalmente à tarde. 10, 20 e 21; 28, 30 e 43 (horas e números).

ENTRE 21 DE JANEIRO E 18 DE FEVEREIRO
Dispêndio de energias, com coisas sem utilidade e disposição luxuriosa. 18, 17 e 18; 61, 71 e 81 (horas e números).

ENTRE 19 DE FEVEREIRO E 20 DE MARÇO
Favorabilidades em todos os assuntos principalmente, nos sociais. 1, 2 e 3; 10, 20 e 30 (horas e números).

ENTRE 21 DE MARÇO E 20 DE ABRIL
Dissenções de amigos, contrariedades familiares e preocupações com o futuro. 14, 15 e 26; 50, 90 e 84 (horas e números).

ENTRE 21 DE ABRIL E 20 DE MAIO
Disposição orgulhosa e facilidades em assuntos jurídicos ou financeiros. 5, 6 e 7; 32, 33 e 34 (horas e números).

ENTRE 21 DE MAIO E 20 DE JUNHO
Domine os seus impulsos e terá bons acontecimentos, à tarde. 5, 6 e 24; 60, 70 e 87 (horas e números).

ENTRE 21 DE JUNHO E 22 DE JULHO
Manhã favorável para viagens e imprópria para encetar novos negócios. 12, 13 e 14; 21, 31 e 41 (horas e números).

ENTRE 23 DE JULHO E 23 DE AGÔSTO
Obstáculos em negócios, à tarde e a noite serão de melhores auspícios, socialmente. 5, 6 e 7; 32, 33 e 34 (horas e números).

ENTRE 24 DE AGÔSTO E 22 DE SETEMBRO
Proteção de amigos poderosos, principalmente do outro sexo. 15, 16 e 21; 51, 61 e 71 (horas e números).

ENTRE 23 DE SETEMBRO E 22 DE OUTUBRO
Autocontrole habilidade, sonhos proféticos e realizações grandiosas. 19, 22 e 23; 73, 83 e 86 (horas e números).

ENTRE 23 DE OUTUBRO E 22 DE NOVEMBRO
Manhã propícia, encontros agradáveis e disposição para viajar. Dia favorável aos médicos, químicos e industriais, principalmente à tarde. 3, 5 e 6; 21, 32 e 23 (horas e números).

ENTRE 23 DE NOVEMBRO E 21 DE DEZEMBRO
Manhã venturosa, passeios ao ar livre e sucessos sentimentais. 10, 11 e 15; 90, 92 e 96 (horas e números).

EFEMÉRIDES

20 DE MARÇO

1570 — Primeira lei portuguêsa favorável à liberdade dos índios.
1619 — Instalação, no Rio de Janeiro, da Venerável Ordem Terceira da Penitência.
1823 — Carta imperial elevando Vila Rica (Minas Gerais) à categoria de cidade com o nome Imperial Cidade de Ouro Preto.
1865 — Nasce, no Paraná, Alfredo Pujol.

CARTAZ

TEATROS

CARLOS GOMES — 22.7581.
COPACABANA — 27.1818 — "Cheri": às 21,30; vesp. às quintas, sábados e domingos às 16 horas.
DULCINA — 32.5817.
FOLIES — 27.8216 — "Sua Exa. a Vedette": às 20 e 22 horas; vesp. às quintas, sábados e domingos às 16 horas.
GLORIA — 22.8146 —
GINASTICO — "Nossa Vida com Papai": às 21 horas; vesp. às quintas, sábados e domingos às 16 horas.
JARDEL — 27.8712 — "Rock and Roll no Carnaval": às 20 e 22 horas; vesp. aos sábados e domingos às 16 horas.
JOÃO CAETANO — 43.4276
MUNICIPAL — 42.3193
MADUREIRA
RECREIO — 22.8164 — "Eu Vou Pra Maracangalha": às 20 e 22 horas; vesp. às quintas, sábados e domingos às 16 horas.
REPUBLICA — 22.0372
RIVAL — 22.2721
SERRADOR — 42.6442 — "A Mulher Sem Pecado": às 21 horas, vesp. às quintas, sábados e domingos, às 16 horas.
TEATRO DE BOLSO — 27.3122 — "Os Elegantes": às 21 horas; aos sábados às 20 e 22 horas; vesp. aos domingos às 16 horas.
TIJUCA

CINEMAS

Os lançamentos

GABY — (Gaby) — Cinemascópio — Eastmancolor — dirigido por Curtis Bernhardt, com Leslie Caron, John Kerr, "Sir" Cedrick Hardwicke, Taina Elg, Margalo Gillmore, Scott Marlowe e Jan Wolf; melodrama. Em Londres, no ano de 1944, uma bailarina apaixona-se por um soldado americano; o soldado é requisitado para uma importante missão, sendo depois dado como morto em combate. A bailarina desiludida, passa a conhecer vários homens; mais tarde vem o desmentido sôbre a morte do soldado, e em Londres êles se reencontram. METRO PASSEIO (a partir de meio dia), METRO COPACABANA e METRO TIJUCA, 2 — 4 — 6 — 8 e 10 horas.

OS SOBREVIVENTES (Cockeshell heroes) — Cinemascópio — Tecnicolor, dirigido por José Ferrer, com Trevor Howard, Dora Bryan, Victor Maddern, Anthony Newley, Peter Arne, David Lodge e Walter Fitzgerald; semidocumentário, história verídica sôbre os "homens-rãs", na façanha mais incrível do século. Depois de intenso treinamento, um grupo de homens da Marinha britânica atravessa o Canal de Bordeaux, em frágeis canôas, a fim de destruir o pôrto de Bordeaux, ocupado pelos nazistas. Quatro homens são capturados, dois são mortos, sobrando sòmente quatro homens dos dez "Comandos". S. LUIZ, REX, RIAN, CARIOCA, IMPERATOR, CENTRAL (Niterói) e PETROPOLIS (Petrópolis) — Horário normal.

PARA SEMPRE MEU AMOR — Mexicano — dirigido por Tito Davison, com Jorge Mistral, Rosário Granado e Maricarmen Prado; drama. VITORIA, ALASKA e TIJUCA. Horário normal.

O HOMEM DO BRAÇO DE OURO (The man with the golden arm) — dirigido por Otto Preminger, com Frank Sinatra, Eleanor Parker, Kim Novak, Arnold Stone, Darren Mc Gavin, Robert Strauss e John Conte; drama. Um viciado no narcótico, aparentemente curado de seu vício, retorna de um hospital, onde estêve em tratamento disposto a trabalhar como baterista de orquestra. Atormentado por sua mulher pelo seu ex-patrão que reitera o convite para que êle voltasse a ser "croupier" e pelo ex-fornecedor de narcótico, que não queria perder um bom cliente, volta ao vício. Perde o emprêgo, mas, seus amigos, que querem arrancá-lo daquela vida, o convencem a passar três dias sem narcóticos. Nesse período o ex-fornecedor de narcóticos havia sido morto, resolvendo êle a procurar a polícia que estava no seu encalço. ODEON, IMPÉRIO, COPACABANA, PIRAJÁ, MIRAMAR, AMERICA, SANTA ALICE, BOTAFOGO, COLISEU e LEOPOLDINA. Horário 1.20 — 3.30 — 5.40 — 7.50 e 10 horas. — Impróprio até 18 anos.

RITMO ALUCINANTE (Rock, rock, rock) — dirigido por Will Price, com Fran Manfred, Tuesday Weld, Teddy Randazzo, Jacqueline Kerr, Ivy Schuman, Jack Collins, Carrol Moss, Eleanor Swayne, Lester Mack; números musicais a cargo de Alan Freed e sua orquestra, The Moonglows, Jimmie Cavallo e seus Bowties, Trio Burnette, La Vern Baker, Cirino e seus Bowties, Frankie Lymon e os Teen-Agers. Mais um filme realizado para aproveitar a popularidade do "New-Look" da música popular americana. PATHE 1.40 — 3.20 — 5 — 6.40 e 8.20; PAX 2 — 3.40 — 5.20 — 7 — 8.40 e 10.20 horas; PRESIDENTE 2 — 3.40 — 5.20 — 7 — 8.40 e 10.20 horas; SANTO AFONSO 2 — 3.40 — 5.20 — 7 — 8.40 e 10.20 horas; MAUA' 2.30 — 4.10 — 5.50 — 7.30 e 9 horas; MEIER 2 — 5.50 — e 9 horas; PARAISO 2 — 5.50 e 9 horas; SANTA CECILIA 2.30 — 6 e 9.30 horas; ENGENHO DE DENTRO 2 — 5.30 e 9 horas.

JUSTICEIRO MASCARADO (The lone ranger) — Warnecolor — dirigido por Stuart Heisler, com Clayton Moore, o astro, que surge, Jay Silverheels, Bonita Granville, Lyle Bettger, Perry Lopez, Robert Wilke, John Pickard, Beverly Washburn, Michael Ansara, Frank de Kova, Charles Meredith, Mickey Simpson, Zon Murray e Lane Chandler. História baseada nas Aventuras do Zorro, combatendo nos prados contra a ação dos bandidos. AZTECA, ALVORADA, S. JOSE' 2 — 3.40 — 7 — 8.40 e 10.20 horas; PARA TODOS 2.30 — 4.10 — 5.50 — 7.30 e 9 horas; S. PEDRO, ROSARIO 2.30 — 4.15 — 6 — 7.45 e 9.30 horas; ROULIEN, CATUMBI 2 — 5.30 — e 9 horas; ORIENTE 2.30 — 6 e 9.30 horas.

O HOMEM QUE SABIA DEMAIS (The man who knew too much) — Vistavision, tecnicolor, dirigido por Alfred Hitchcock, com James Stewart, Doris Day, Brenda de Banzie, Daniel Gelin, Bernard Miles e Ralph Truman; melodrama policial. História de um médico americano, que gozando suas férias em Marrakesh, no Marrocos francês, presencia a morte de agente secreto francês. Antes de morrer êle revela que um político proeminente será assassinado em Londres, fornecendo ainda algumas pistas. Seu filho é raptado por elementos que participam do plano de assassinato, sendo levado para Londres e evitando qualquer denúncia ao casal. PLAZA (a partir de 10 horas), ASTORIA, OLINDA, COLONIAL, ROYAL, MASCOTE, PRIMOR (a partir de 11 horas), RAMOS, SANTA HELENA e S. BENTO (Niterói). Horário 1.10 — 3.20 — 5.30 — 7.40 e 9.50 horas. — Impróprio até 14 anos.

O ENCANTO DE VIVER (Best things in life are free) — Cinemascópio — Eastmancolor — dirigido por Michael Curtiz, com Gordon MacRae, Dan Dailey, Ernest Borgnine, Sheree North, Tommy Noonan, Norman Brooks e Byrron Palmer. Comédia musical. História baseada na vida dos mais célebres compositores na era do Jazz, nos Estados Unidos, graças à associação De Sylva, Brown & Henderson, deu aos "twenties" algumas de suas boas canções. PALACIO, ROXY e MADRI — Horário normal.

Solicitamos aos srs. exibidores a gentileza de atualizarem as programações e mudanças de filmes, escrevendo ou telefonando para Waldir Camargo — DC — Av. Rio Branco, 25 — Tel.: 23-1643, das 15 às 17 horas.

CENTRO

CAPITOLIO — 42.6788 — "Sessões Passatempo".
CATUMBI — 38.1081 — "Justiceiro Mascarado" e "Furacão de Emoções".
CINEAC TRIANON — 42.6024 — "Sessões Passatempo".
COLONIAL — 48.8512 — "O Homem que Sabia Demais".
ESTACIO DE SA' — 32-2923 — "Horas Selvagens".
FLUMINENSE — "Amor de Minha Vida".
FLORIANO — "Sua Excelência ... o Sexo".
IDEAL — 42-1281 — "Punhos Traiçoeiros" e "Cativos da Hora H".
IRIS — "A Rua dos Lábios Pintados".
IMPERIO — 42-1281 — "O Homem do Braço de Ouro".
MARROCOS — "Hiena dos Mares" e "Armado Até os Dentes".
MEM DE SA' — 32-2323 — "Visconde de Monte Cristo".
METRO PASSEIO — 22.6141 — "Gaby".
ODEON — 22.1508 — "O Homem do Braço de Ouro".
OLIMPIA — 22.1298 — Em obras.
PATHE' — "Ritmo Alucinante".
PALACIO — 22.0858 — "O Encanto de Viver".
PRIMOR — 42.6681 — "O Homem que Sabia Demais".
PRESIDENTE — 42.7128 — "Ritmo Alucinante".
REX — "Os Sobreviventes".
PLAZA — "O Homem que Sabia Demais".
RIO BRANCO — "A Tôrre do Prazer".
VITORIA — 42-9020 — "Para Sempre Meu Amor".
[illegible] — Fechado para reforma.
S. JOSE' — "Justiceiro Mascarado".

ZONA SUL

ALASKA — "Para sempre meu Amor".
ALVORADA — 27-2936 — "Justiceiro Mascarado".
ART-PALACIO — "Paris é Sempre Paris".
ASTORIA — "O Homem Que Sabia Demais".
AZTECA — 45.6814 — "Justiceiro Mascarado".
BOTAFOGO — "O Homem do Braço de Ouro".
CARUSO COPACABANA — "A Tôrre do Prazer".
COPACABANA — 57.5134 — "O Homem do Braço de Ouro".
FLORESTA — 26.6257 — "Um Mundo Entre Cordas".
GUANABARA — 26.9339 — "A Morte Espreita na Floresta".
IPANEMA — 47.7806 — "Guerra ao Samba".
LEBLON — 27.7805 — "A Trágica Farsa".
METRO COPACABANA — 37.9793 — "Gaby".
MIRAMAR — "O Homem do Braço de Ouro".
NACIONAL — 26.6072 — "A Tôrre do Prazer".
PIRAJA' — 47.2661 — "O Homem do Braço de Ouro".
POLITEAMA — "Jaguar" e "Eu Não Atiro".
ROXY — "O Encanto de Viver".
RIAN — "Os Sobreviventes".
ROYAL — "O Homem que Sabia Demais".
S. LUIZ — "Os Sobreviventes".

ZONA NORTE

AMERICA — 48-4518 — "O Homem do Braço de Ouro".
AVENIDA — 48.1664 — "Quando eu Partir".
BANDEIRA — 27.7575
CARIOCA — 28.8167 — "Os Sobreviventes".
ESKYE — 28.5513 — "Mendo a Bacana".
HADOCK LOBO — 48.9610 — "Madrugada de Sangue".
MADRI — 42.1184 — "O Encanto de Viver".
MARACANÃ — 48.1010 — "A Morte Espreita na Floresta".
METRO TIJUCA — 48-9004 — "Gaby".
NATAL — 48.1480 — "Jaguar" e "Eu Não Atiro".
OLINDA — 48.1082 — "O Homem que Sabia Demais".
SANTO AFONSO — "Ritmo Alucinante".
SANTA ALICE — 39.9993 — "O Homem do Braço de Ouro".
SANTA RITA — "O Fidalgo da Favela" e "Pistoleiros Por Equívoco".
TIJUCA — 48.4518 — "Para Sempre Meu Amor".
VILA ISABEL — 38-1310 — "Paixão de Toureiro".

SUBURBIOS DA CENTRAL

ALFA — 29-8215 — "Amei Um Assassino".
ABOLIÇÃO — "Quando eu Partir".
AGUA SANTA — "Os Três Recrutas" e "Uma Trágica Aventura".
BANDEIRANTES — 29.3226 — "Sob a Lei da Chibata".
BELMAR — 29.1744 — "Jaguar" e "Eu Não Atiro".
BENTO RIBEIRO
CACHAMBI — "Demitrius, o Gladiador".
COLISEU — 29.8753 — "O Homem do Braço de Ouro".
COELHO NETO
ENGENHO DE DENTRO — "Ritmos Alucinantes" e "Cidade Sem Lei".
ESKYE (Meier) — "Rio Fantasia".
GUARACI (Rocha Miranda) — "Rio Fantasia".
IRAJA' — 32-8330 — "Sofrendo da Bola".
IMPERATOR — "Os Sobreviventes".
MADUREIRA — "O Escudo Negro de Falworth".
MARABA' — 29.8038 — "Fuga da Morte" e "Uma Noite no Tabarin".
MASCOTE — 29.0411 — "O Homem que Sabia Demais".
MODELO — 29-1578
MONTE CASTELO — "Sua Excelência ... o Sexo".
MEIER — "Ritmo Alucinante" e "Gavião do Mar".
NOVO HORIZONTE — "Insurreição na India" e "Paixão de Bravo".
PARQUE VITORIA — 48.1971 — "A Grande Chantagem".
PARA TODOS — "Justiceiro Mascarado".
PILAR — "Não há Crime sem Castigo" e "Tributo de Sangue".
REALENGO
REGENCIA — "O Homem Que Sabia Demais".
RIDAN — "Vítimas da Traição" e "Matando de Emboscada".
ROULIEN — 49.5691 — "Justiceiro Mascarado" e "Dentro da Noite".
S. JORGE — (Linha).
TODOS OS SANTOS — 49.0300
VAZ LOBO — 29.9898 — "Tarde Demais".

SUBURBIOS DA LEOPOLDINA

BONSUCESSO — "Música Alucinante".
BRAZ DE PINA — "O Golpe".
CARMOLI — "A Volta dos Renegados" e "Atrás da Cortina de Bambu".
CENTRAL — "Demitrius, o Gladiador".
GUACAMBIRA (Vaz Soamos) — (Em Reforma).
MAUA' — "Ritmo Alucinante".
LEOPOLDINA — "O Homem do Braço de Ouro".
MELLO — "O Homem Que Sabia Demais".
PALACIO HIGIENOPOLIS — "Escravas do Destino".
ORIENTE — "Justiceiro Mascarado".
PARAISO — "Ritmos Alucinantes" e "Cidade Sem Lei".
PENHA — "A Tôrre do Prazer" e "As Pontes de Toko-Ri".
RAMOS — 30-1094 — "O Homem que Sabia Demais".
ROSARIO — 30.1883 — "Justiceiro Mascarado".
SANTA CECILIA — "Ritmos Alucinantes" e "Cidade sem Lei".
SANTA HELENA — "O Homem que Sabia Demais".
SANTA TERESA — "Tormenta Sôbre a Africa".
S. PEDRO — "Justiceiro Mascarado".
S. GERALDO — "A Fôrça do Amor" e "Os Irmãos Sanguinários".

ILHA DO GOVERNADOR

GUARABU — "Melodia Interrompida".
ITAMAR — Tel. Gov. 159 — "Os Amores de Frou-Frou".
JARDIM — "Punhos Traiçoeiros" e "Cativos da Hora H".

SAO GONCALO

MUTUA' — "Alucinado" e "Um Pedaço do Inferno".

NITEROI

CASSINO — "Madrugada de Sangue".
ICARAI' — "Nem Sansão, nem Dalila".
CENTRAL — "Os Sobreviventes".
IMPERIAL — "Jaguar" e "Eu Não Atiro".
ODEON — "Pesadelo".
PALACE — "O Grande Golpe".
VERA CRUZ — "Carnaval Atlântida".
S. BENTO — "O Homem que Sabia Demais".
ART-PALACIO — "Rio Fantasia".
S. JORGE — "Rio Fantasia".

PETROPOLIS

ESPERANTO — "Lei do Sertão".
CAPITOLIO — "Música Alucinante".
D. PEDRO — "Jaguar" e "Eu não Atiro".
PETROPOLIS — "Os Sobreviventes".

JACAREPAGUA

BARONESA — JPA-623.
MARAJO' — "Kira, a Escrava de Bagdá".

BANGU

MOÇA BONITA — "Punhos Traiçoeiros" e "Cativos da Hora H".
MODERNO — BNG-841 — "Ai Amor Como me Deixaste".

CAXIAS

CAXIAS — "Rio Fantasia".
PAZ — "Oh! Doutor".
POPULAR — "Punhos Traiçoeiros" e "Cativos da Hora H".

TRES RIOS

REX — "Mulheres Fugitivas".

S. JOAO DE MERITI

GLORIA — "Rio Fantasia".

'O SAMBA NA VILA'

Nunca o cinema nacional reuniu um elenco tão grandioso: Simplício, Rose Rondelli, Iris Del Mar, Badu, Neide Landi, Ângela Maria, João Dias, Trio de Ouro, Manoel Vieira, Carlos Cotram, Celeste Aída, Escola de Samba de Herivelto Martins, na impagável comédia de Luís de Barros, que estreará na próxima segunda-feira nos cinemas São Luís, Rex, Rian, Carioca, Odeon (Niterói), Abolição, Braz de Pina, Belmar, Natal, Jardim, Capitólio (Petrópolis), a partir de quinta-feira, Paz; sexta-feira, Pirajá, Ideal, Monte Castelo, Bonsucesso e Mem de Sá

Próximos LANÇAMENTOS

Nos Cines Metro — "Gaby" em cartaz, "Paixão de Bruto" (nacional) a seguir

Excepcionalmente, os cines Metro fizeram ontem o lançamento do filme "Gaby", e não como se procede normalmente às quintas-feiras. "Gaby" é um drama de amor vivido por Leslie Caron e John Kerr, tendo por ambiente a cidade de Londres durante a última guerra mundial.

"Onda de Paixões"

Rory Calhoun e Yvonne de Carlo são os protagonistas do filme da Universal International em tecnicolor e intitulado "Onda de Paixões", a ser estreado no dia 25 do corrente, próxima segunda-feira, nos cinemas Odeon, Alaska, Miramar, América, Parijá, Botafogo e outros. No cast figuram com igual êxito Mara Corday, Rex Reason e Brand Nevelle.

A trama gira em torno de um antigo costume que vigorava nos territórios então recém-colonizados, onde uma mulher ao ficar viúva tinha que pertencer ao primeiro homem que dela se aproximasse. Yvonne de Carlo encarna a mulher cobiçada por 4 homens ao mesmo tempo, acossada por todos que tudo fazem para eliminar-lhe o espôso. Com êste filme Yvonne de Carlo volta ao estúdio onde iniciou sua carreira com tanto brilhantismo.

Após dez anos Dana Andrews e Vincent Price apertam as mãos... novamente e isso aconteceu em "No Silêncio de uma Cidade"

Há mais de dez anos que Dana Andrews e Vincent Price trabalharam juntos em uma película, que talvez vocês estejam lembrados. Era "Laura" e a sequência que os reuniu foi muito interessante, aliás. Dana deu um murro na barbicha de Price... e desde então não mais voltaram a se encontrar... a não ser agora, durante a filmagem de "No Silêncio de Uma Cidade" — o cartaz da RKO RADIO, segunda-feira, nos cinemas do circuito Plaza e mais Mello e Royal.

E a reaproximação de ambos deu-se sob os auspícios do produtor Bert Friedlob e do diretor Fritz Lang, responsáveis pela realização de "No Silêncio de Uma Cidade", rodada em Superscope. E para contentamento de Price, no filme em questão, interpretando o papel de chefe de uma poderosa emprêsa jornalística êle teve a satisfação de despedir Andrews. Uma desforra dez anos depois!

"Mãos Salvadoras" — Um filme ao ritmo da vida

Eis um filme rodado ao ritmo da vida ... a vida de um médico que titubeia entre o amor e o dever, em "Mãos Salvadoras", a humana história de um jovem doutor rural, que nos fará compreender melhor a vida dêsses homens dedicados a servir à humanidade. "Mãos Salvadoras", com Raymond Pellegrin e Jeanne Moreau, será apresentado pela Columbia, segunda-feira próxima na tela dos cinemas Vitória, Ipanema, Tijuca, Avenida e outros, dando ao grande público o ensejo de conhecer o argumento do sensacional romance de André Soubiran, sôbre o qual foi baseado o filme. "Mãos Salvadoras" é uma produção francesa de Paul Graetz, dirigida por Ralph Habib.

Esta bela estrêla é Landa Lopes, que aparece ao lado de Édio Smânio, Vitor Fonochiaro, Wanderley Pires, no fortíssimo romance de amor "Paixão de Bruto", dirigido por João Lopes, que a Rio Mar, vai apresentar a seguir nos cines Metro

Mais explosivo que a dinamite e mais forte que um jequitibá é o drama "Paixão de Bruto"

"Paixão de Bruto" é o lançamento que se fará a seguir. Trata-se de um filme nacional, um drama de violência, interpretado por Landa Lopes e Edio Smanio.

Depois será programado um dos mais importantes filmes do corrente ano, "A Casa de Chá do Luar de Agôsto", baseado na mundialmente conhecida peça de teatro, tendo como intérpretes Marlon Brando, Glenn Ford e Machiko Kyo.

A SUA PRA-9 informa:

Programação noturna de hoje: 18 horas — Folhinha do Dia; 18.02 — Audição com Gracinha Gracinda; 18.15 — Audição com Miriam; 18.30 — Batistas em Marcha; 18.45 — O Sucesso do Dia; 18.50 — Audição Olzo de Lima; 18.55 — Correspondente A-9; 19 — Esportes Pela Sua PRA-9; 19.30 — A Voz do Brasil; 20 — Regra de Três; 25.25 — Variedades; 20.30 — Angela Maria Canta; 20.55 — São Coisas da Vida; 21 — Musical "Antônio Maria"; 21.25 — Teatrinho 21; 21.30 — A Cidade se Diverte; 21.55 — A Cidade; 22 — Vai Levando; 22.35 — Panorama Político; 24 — O Mundo em sua Casa; 24.30 — Música de Cilion; 1 hora — Suplemento Musical; 3 horas — Programação Especial da Madrugada.

Esta é uma cena do número de Ballet do Teatre de New York, cedido para fazer parte do elenco de "Música Noturna" (Música en la noche), uma revista fabulosa em côres pelo Eastman Color e Mexiscope, da Pelmex, que veremos na segunda-feira, no Rio. No elenco Katherine Dunham, Maria Vitoria, Pedro Vargas, Verdaguer, Evangelina Elisondo, Orquestra de Luís Alacaraz, Tito Guizar, Georges Ulmer e outros

Teatros e Boites

Programa para sua Noite

O MAIOR ACONTECIMENTO DO ANO! AMANHÃ — PALACIO — ROXY — LEBLON — GUANABARA — MADRID — SANTA ALICE — MARACANÃ — SANTA ROSA — LEOPOLDINA — ICARAI
O FILME ANSIOSAMENTE AGUARDADO POR TODO MUNDO!
INGRID BERGMAN · YUL BRYNNER · HELEN HAYES em ANASTACIA (A PRINCEZA ESQUECIDA)
CinemaScope — COMPLEMENTOS NACIONAIS

DIA 25 O SAMBA NA VILA
SIMPLICIO · IRIS DEL MAR · ROSE RONDELLI · BADÚ · NEIDE LANDI · ANGELA MARIA · MANOEL VIEIRA · E OUTROS
PRODUÇÃO E DIREÇÃO LUIZ DE BARROS

HOJE — VITORIA — ALASKA — TIJUCA — 6ª FEIRA AVENIDA
PARA SEMPRE MEU AMOR
Jorge MISTRAL ★ Rosario GRANADOS — MARICARMEN PARDO
Direção de TITO DAVISON — COMPLEMENTOS NACIONAIS — FILME MEXICANO

ENFIM, AGORA VOCÊS VÃO VER COMO O "ROCK E' DE FATO "GOSTOSO" "ALUCINANTE" E "JUVENIL"
WARNER BROS. apresenta RITMO ALUCINANTE — ROCK, ROCK, ROCK — com ALAN FREED
FRANKIE LYMON e os TEEN-AGERS — LA VERN BAKER — CHUCK BERRY — TUESDAY WELD
HOJE — PATHE — PAX — PRESIDENTE — STO. AFONSO — MAUA — MEIER — PARAISO — STA. CECILIA — E. DENTRO — AMANHÃ — CATUMBI — PENHA — ROULIEN

WARNER BROS. apresenta CLAYTON MOORE O NOVO ASTRO QUE SE REVELA
JUSTICEIRO MASCARADO (THE LONE RANGER) — WARNERCOLOR — DIREÇÃO DE STUART HEISLER
HOJE — AZTECA — SÃO JOSE — ALVORADA — PARA TODOS — SÃO PEDRO — ROSARIO — ROULIEN — CATUMBI — ORIENTE — AMANHÃ — NACIONAL — RIO BRANCO — STA. CECILIA — PARAISO — E. DENTRO

2ª semana de "suspense"!
JAMES STEWART · DORIS DAY
PRODUÇÃO DE ALFRED HITCHCOCK "O HOMEM QUE SABIA DEMAIS"
"THE MAN WHO KNEW TOO MUCH" — CORES POR TECHNICOLOR — IMPROPRIO PARA CRIANÇAS ATE 14 ANOS — VISTAVISION
HOJE — PLAZA — MELLO — ASTORIA — REGÊNCIA — OLINDA — ROYAL — MASCOTE — GUARACY — S. HELENA — RAMOS
UM FILME DA PARAMOUNT A MARCA DAS ESTRÊLAS

VOLTA O MAIS EXCITANTE FILME DE TODOS OS TEMPOS!
A TORRE DO PRAZER (LA TOUR DE NESLE) em GEVACOLOR!
SILVANA PAMPANINI — PIERRE BRASSEUR — DIREÇÃO DE ABEL GANCE
HOJE — CARUSO COPACABANA — NACIONAL — RIO BRANCO — PENHA — ART-PALACIO — Amanhã — ROSARIO — ORIENTE

DR. NEWTON MOTTA
MEDICO
DOENÇAS DE SENHORAS
OPERAÇÕES E PARTOS
Rua Mexico 21 — Sala 1101
TELEFONE 22-4273

A qualquer hora! NOITE E DIA
as firmas abaixo indicadas atenderão a consertos na instalação elétrica interna de sua residência, inclusive troca de fusíveis.
LEME — ELETRO-VACUM — Rua Ronald de Carvalho, 236-A — TELS.: ★) 46-9035 ^) 36-0537
COPACABANA Posto 2 — ELETRO-VACUM — Rua Ronald de Carvalho, 236-A — TELS.: ★) 46-9035 ^) 36-0537
Posto 4 — BOMBEIRO HIDR. STA. MARTA — Rua Siqueira Campos, 120 — TELEFONE: 37-4541
Posto 6 — ELETRO-COIMBRA — Rua Francisco Sá, 15 — TELS.: ★) 47-1737 ^) 26-1913
CONSULTE NOSSOS PREÇOS
★) Dias Uteis (das 8 às 19 horas)
^) Plantão Noturno · Domingos (Feriados)
Eletricista de Plantão

AR CONDICIONADO PERFEITO — METRO COPACABANA — METRO PASSEIO — METRO TIJUCA — HOJE
Gaby — Leslie Caron · John Kerr — EM CÔRES — CinemaScope
FILMES METRO-GOLDWYN-MAYER

TEATRO COPACABANA
AR REFRIGERADO PERFEITO
Reservas: Tel. 57-1818 — (Ramal teatro)
"OS ARTISTAS UNIDOS"
APRESENTAM
"CHERI"
Proibido até 18 anos
6.º E ULTIMO MÊS
ÚLTIMOS DIAS!
POLTRONA PREÇO ÚNICO CR$ 60 Sêlo incluso
A SEGUIR: "AS LOUCURAS DE MAMÃE" Comédia de J. GAMA
HOJE — às 21,30 horas — HOJE

No TEATRO GINÁSTICO
TEATRO BRASILEIRO DE COMÉDIA
AR REFRIGERADO PERFEITO
Av. Graça Aranha, 187 — Reservas: 42-4521
Hoje, às 21 horas
"Nossa Vida Com Papai"
2 ÚLTIMAS SEMANAS!
Dia 4 de abril
"LEONOR DE MENDONÇA"
de Gonçalves Dias

Virgínia Lane
4.º mês de sucesso!
"S. EXCIA. A VEDETTE"
a revista mais alegre e luxuosa da temporada! recorde de bilheteria no
FOLLIES Com VIOLETA FERRAZ e o famoso elenco das vedetinhas
Telefone: 27-8216
Hoje às 20,20 e 22,20 hs. Vesp. 5as., sáb. e dom. às 16 hs.

DULCE RODRIGUES
APRESENTA
"A MULHER SEM PECADO"
de NELSON RODRIGUES
Direção de RODOLFO MAYER
GRANDE ELENCO com Roberto Duval — José Valadão — Teresa Rivera — Maria Muniz — J. Barros — Geni Borges e Anael Herrera.
TEATRO SERRADOR TEL. 42-6442
Hoje, às 21 horas
Proibido ate 18 anos

ONTEM

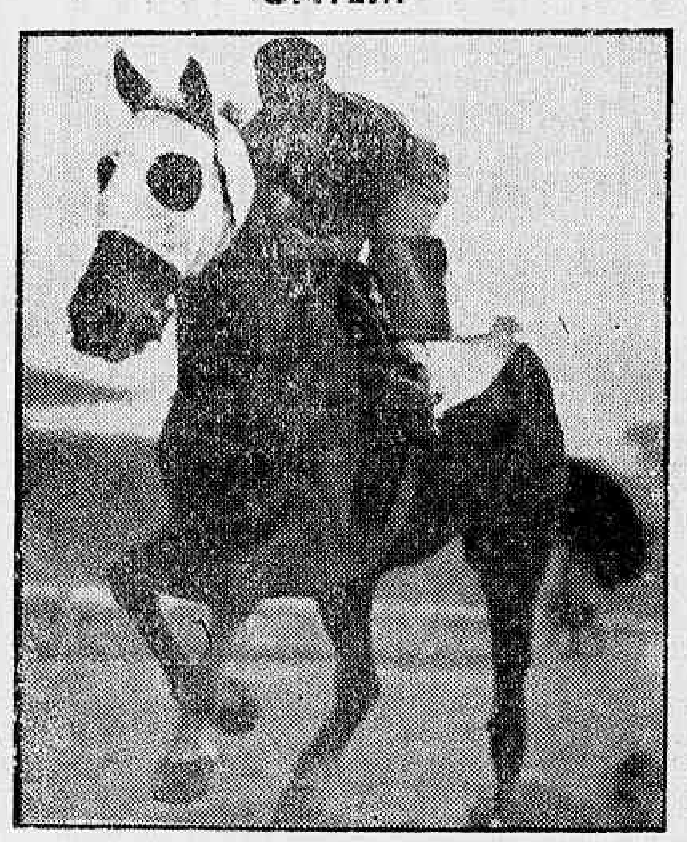

Domingos Ferreira trabalhando Tirolesa na pista da Gávea, preparando-se para uma prova clássica. A foto é de 1950

HOJE

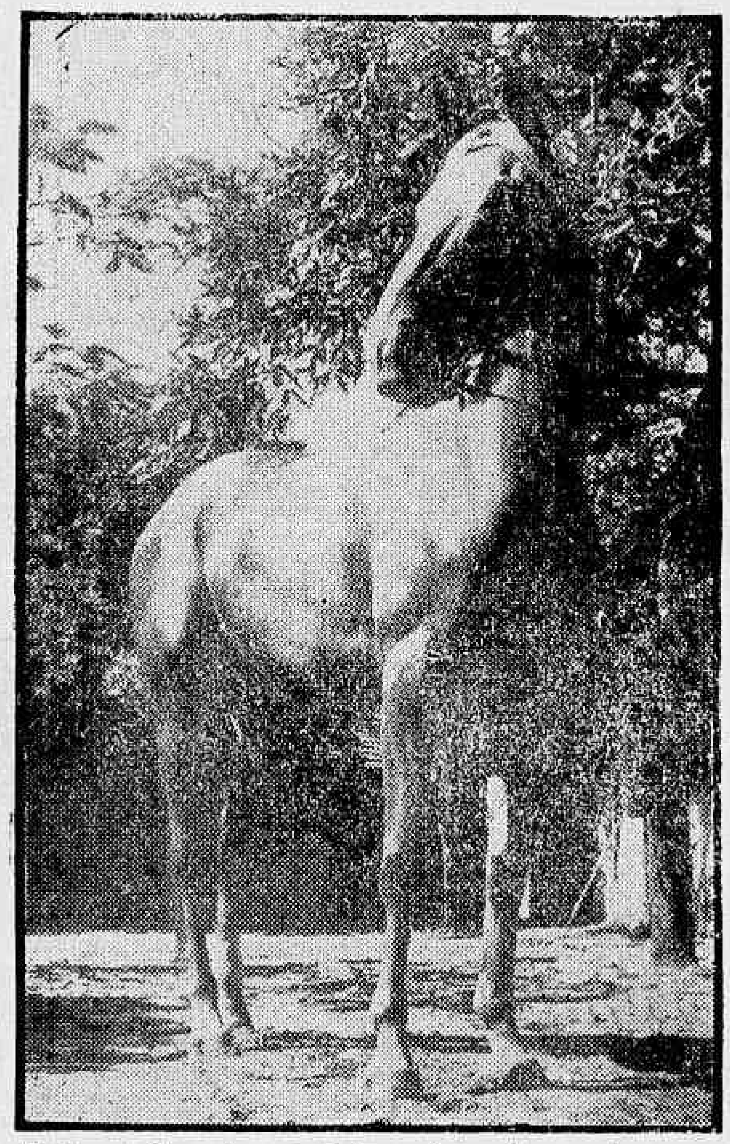

Tirolesa na Gávea de novo. Ainda guarda o velho porte de campeã. — Foto de 1957. Feita ontem pelo D.C.

Miron (17 anos) voltou a correr no Rio Grande do Sul

PÔRTO ALEGRE, 19 — (Sport Presse) — Notícia de sensação chegou ao conhecimento da reportagem, tendo também interessado bastante os meios turfísticos desta capital. E' que aos 17 anos de idade, voltou a correr no Hipódromo de Bagé o cavalo uruguaio Miron, que foi o vencedor dos G. P. São Paulo e Brasil de 1946, derrotando naquela época os melhores parelheiros do Brasil, inclusive batendo sensacionalmente ao argentino Zorro em brilhante final, os 3 mil metros da Gávea. O filho de Cartaginês e Miss Purity atuou num páreo em que corria um filho seu, tendo também netos que correm em pistas gaúchas. Miron foi importado para servir de reprodutor num haras gaúcho mas parece que ainda correrá algum tempo nos prados do interior, apesar de sua idade bastante avançada para tomar parte em corridas de cavalo.

NOVAMENTE NA GÁVEA A 'ÉGUA GILDA'

Minguinho alisando sua Tirolesa: — Esta será sempre a inesquecível

Continua 'negando fogo' na reprodução a grande craque do passado — Veio de Teresópolis — Breve seguirá para o Haras Guanabara — O D C visitou ontem a maior égua que já atuou em pistas brasileiras — Divagações do Minguinho

Está novamente na Gávea a égua "Gilda" do nosso turfe. De fato TIROLESA pode ser assim apontada, pois jamais uma égua conseguiu campanha parecida como a que fêz em pistas brasileiras a extraordinária defensora do Stud Seabra. Ganhadora de inúmeras provas do nosso calendário clássico, inclusive o G. P. "Brasil" em memorável atuação, a filha de FOX CUB infelizmente não conseguiu reeditar no Haras estas qualidades.

CHEGOU DE TERESÓPOLIS

TIROLESA chegou de Teresópolis, onde mais uma vez "negou fogo" no Haras São Miguel, para onde foi levada em mais uma tentativa para a cura da sua esterilidade. Foi coberta sem sucesso pelo cavalo francês DANHOUS e não apareceu cria, como aconteceu na sua permanência inicial no Haras Guanabara, quando, também, foi oberta por diversos garanhões.

O DC VISITA A CAMPEÃ

Ontem, pela manhã a reportagem do DIARIO CARIOCA esteve nas cocheiras de Domingos Ferreira visitando a grande campeã do passado. TIROLESA está com ótimo aspecto como bem atesta a foto que ilustra estas anotações. Apenas o pé esquerdo um pouco inchado vítima naturalmente de um coice no boxe.

RECORDAÇÕES

Minguinho está assim por fôrça de um encontro marcado pelo destino, novamente ao lado daquela que lhe deu as maiores glórias como jóquei. Ele não esconde sua emoção, quando ao lado do repórter olha para a "sua" TIROLESA e relembra fato por fato os momentos de sucesso que viveu no turfe carioca quando pilôto da extraordinária égua.

UM PEDIDO

Em certa parte da nossa conversa, Domingos Ferreira afirmou mesmo: — Só queria uma igual à esta para eu cuidar aqui na Gávea. Mas, infelizmente sei que outro com a mesma valentia, com a mesma classe, é impossível aparecer. A gente tem mesmo é que viver do passado. E lá se foi o Minguinho acariciar "sua" antiga craque. Deixamos o treinador do Stud Seabra divagando e aqui estamos, também recordando ao escrever estas notas, a "Gilda" do turfe carioca. De fato, TIROLESA será sempre a égua inesquecível.

O DIA TRISTE

Este foi um dia triste. Acontecia uma pequena festa que marcava o término da campanha de Tirolesa. Momentos após ela deveria partir para o Haras. Funcionários do Stud Seabra cercaram a grande campeã na hora do flagrante. Agachados no canto direito Domingos Ferreira e Juan Zuniga, jóquei e treinador choravam a despedida da égua

Rondó dos Cavalões

De volta

Rigoni está de volta às pistas, depois de 2 longos anos de ausência. Dois longos anos de sofrimento, pra êle, e de paciente tratamento por parte do dr. Mário Jorge, e sua famosa equipe. Venceram, finalmente, Mário Jorge e seus auxiliares. E foi a vitória dêles, que nos trouxe, de volta, o Rigoni.

Para festejar o retôrno (sem alusão ao Lott) do Rigoni, houve, no restaurante da Especial, um jantar com "show" e tudo. Num gesto simpático, o Presidente do Jockey Club compareceu. Também prestigiaram a festa, com a sua presença, o dr. Peixoto de Castro e d. Zélia, a verdadeira rainha do turfe.

A escola de samba tocou, o Silvio Caldas empolgou, o Ivêdo Amaral cantou, e muita gente discursou. Falemos dos discursos.

O mal dessas festas é, sempre, o excesso de discursos. Ainda quando se fala bem, e o que se diz é interessante, vá, lá. Mas quando começa, um atrás do outro, e só pra dizer bobagens, decididamente é pau, vocês não acham?

Na festa do Rigoni podíamos perfeitamente, ter ficado no discurso do dr. Peixoto e no agradecimento do homenageado. Não precisava mais. O dr. Peixoto disse tudo o que era preciso dizer: ressaltou o valor inegável do Mário Jorge e de sua equipe. E quando falou do Rigoni tocou no ponto principal: é um grande jóquei porque NÃO SURRA. E' um grande jóquei porque êle e o cavalo tornam-se UM SO', em pensamento e movimento. Êle dá a impressão de que está conversando com o animal, de que o compreende, e assim o vem trazendo até o vencedor, sem quase nunca lançar mão do chicote!

Eta! lição boa para os nossos aprendizes!

Dr. Peixoto falou pouco, e falou bem. Gostei.

O discurso de agradecimento do Rigoni, foi fraco. Também ninguém se lembrou de escrever o discurso pra êle! O rapaz acabou agradecendo só ao Mário Jorge, esquecendo-se de fazer uma referência, amável ao Presidente do clube, pelo seu comparecimento, à festa, assim como ao dr. Peixoto e a d. Zélia. Nada, nadinha!

O Silvio Caldas discursou agradàvelmente, com simplicidade e espírito. Um outro cidadão, de um sindicato não sei de que, discursou paulificantemente.

E no final, minha gente, no final, deitou falação, o Fausto Serpa. Nossa Senhora! antes tivesse ficado quieto. Saiu tanta bobagem, ali! Imaginem que o Mário Ribeiro virou até "marechal do turfe"! Que história é essa de marechal? Por que marechal do turfe? Acho que ninguém pescou, essa.

O Rigoni acabou sendo "bendito"! Em meio ao seu falatório, exclamou Fausto Serpa, de repente: "Podemos dizer: bendito seja o Rigoni!

Mais adiante saiu-se com esta, de cabo de esquadra: "Nós todos precisamos de você, Rigoni"!

Santa Bárbara! Misericórdia! Como é que pode!

E agora me digam: não era melhor que o Fausto Serpa tivesse ficado quietinho, e não se metesse a orador? Se era!

INAH DE MORAES

VALDEMAR FERREIRA FALA AO DC:

— La Melí reaparece "na conta": Orlando Bastos será o pilôto

A égua volta com um exercício de 94" (suave) nos 1.400 metros — Bastante jeitoso o pilôto que debutará no dôrso de La Melí — Bôa corrida, na grama leve

O treinador Valdemar Ferreira estava satisfeito da vida. E' que a sua pupila La Melí reaparecerá na reunião de domingo próximo, e ao que parece, o tempo não irá conspirar contra as pretensões do veterano profissional, que há várias semanas esperava pacientemente a programação do páreo a que tem direito aquela sua pensionista.

ESTRÉIA DE UM JÓQUEI

— Inicialmente desejo declarar ao DIARIO CARIOCA que no dôrso de La Meli estreará o jóquei Orlando de Freitas Bastos. Trata-se de um rapaz muito trabalhador e jeitoso para a profissão que abraçou. — Falou-nos o simpático ex-preparador do Stud Seabra.

— E a égua, "seu" Valdemar, pode ganhar?

— Acho que pode sim! Especialmente se o tempo seguir firme e a pista de grama permanecer leve.

— Muitas adversárias?

— Algumas.

— Você pode nos citar algumas delas?

— Perfeitamente: Queenie, Inaûna e Menina.

— Que tal os "trabalhos" de La Meli?

— Francamente que têm sido animadores.

— Qual foi o último dêles podemos saber?

O freio Orlando de Freitas Bastos, que regressava da pista pilotando aquela pupila de Valdemar Ferreira aproxima-se do repórter, toma conhecimento dos assuntos ventilados entre o reporter e o preparador de La Meli, e esclarece a pergunta então formulada:

— 94" nos 1.400 metros, suavemente. — diz o nóvel pilôto, exibindo o seu relógio.

— E o derradeiro "retoque", quando será realizado?

— Provavelmente. na manhã de sexta-feira.

Ao se despedir, Valdemar Ferreira acentuou: — Espero que êste jovem consiga vencer logo na estréia, pois, conforme já declarei anteriormente, Orlando é um rapaz muito trabalhador, jeitoso e uma vitóriazinha de início iria ajudá-lo bastante a vencer na difícil profissão de jóquei.

5 NOTICIAS

1 — Vai estrear esta semana, montando a égua LA MELI, o jóquei Orlando Freitas Bastos, que monta no regime do freio e pesa 52 quilos.

*

2 — QUEENIE "trabalhou" ontem para seu próximo compromisso. Passou os 1.300 metros em 87"2/5, com sobras.

*

3 — O jóquei Dendico Garcia está sendo esperado na Gávea esta semana. Virá montar FAZ ASSIM, inscrita no G. P. "Henrique Possolo".

*

4 — Manoel Bezerra da Silva deverá seguir para Pernambuco, onde montará em algumas provas, devendo regressar ao Rio, prontamente.

*

5 — O treinador Carlos Tôrres comunica que espera ampla reabilitação de sua pupila SIGLA, inscrita no quinto páreo de amanhã à tarde na Gávea.

O freio Orlando de Freitas Bastos exibe a Valdemar Ferreira e ao DIARIO CARIOCA, o seu cronômetro, o qual ainda assinala o tempo produzido por La Meli, no seu floreio de ontem

GRAU 10

Seleção feita pela equipe de turfe do DIARIO CARIOCA, para a escolha dos melhores da semana que passou nas corridas do Hipódromo da Gávea.

JÓQUEI

Luís Rigoni ganha nosso voto pela sua exibição de gala no reaparecimento. Montou em oito páreos, ganhou quatro, conseguindo ainda outras colocações.

TREINADOR

Claudemiro Pereira, pelas vitórias de CIUME, ALEUSE e BERGERE. Anda figurando sempre ùltimamente o «Miro» que agora merece a escolha.

APRENDIZ

G. Almeida, pelas vitórias de SEPIA e BERGERE, quando mostrou boa tocada final e muitos progressos.

CAVALO

FORUM recebe o nosso voto pela sua vitória no «Handicap» do último sábado.

ÉGUA

ROLETA, pelo seu triunfo no «Cordeiro de Graças», mostrando ser uma das melhores éguas em atividades no país.

CRIADOR

Mais uma vez o Haras Santa Anita aparece com destaque através de três pontos com KAMERAN, JERSEY e MELITA.

CÊRCA EXTERNA

Oscar Varzêa

A Comissão de Corridas acordou após um longo e tenebroso inverno e sapecou um secheça pra lá que assustou meio mundo. E chegou a tempo a tal história, pois o negócio caminhava para um caminho muito triste. A coluna pernambucana que reclamava há semanas ação da C. C. lança agora o seu grito de apoio às medidas tomadas.

*

O primeiro foi Baffica. Ganhou GALATÉA e a suspensão veio porque Jefferson andou escondendo ESPADARTE. Agora chegou a vez do Portilho que é Antônio. Ganhou TENDRESSE e o filme acusou uma atuação marota de PARAMOUR. Coisas do destino...

*

Falar em Baffica. O treinador Euclides F. Silva declarou que não se conformou com a atuação de GRANDE GALA que correu muito pouco. — Vale lembrar que esta égua perdeu por cabeça para SEPIA. — Nem mais um comentário...

*

Informação muito particular da coluna pernambucana para vocês. Se o sr. Nazareno de Assunção fôsse eleito Presidente do Jockey Club de São Paulo o Stud Seabra fecharia imediatamente as portas de sua seção em Cidade Jardim. Era coisa resolvida pelos titulares daquela coudelaria. E completamos: Vestígios ainda daquele famoso caso do cavalo SECRETO.

*

Castillo em condição sincera: — Êstes potrinhos de sdona Gabino vão me deixar maluco. Primeiro foi PROSPERSON e agora RAVENA. E levantando as mãos para o céu: Como é que esta potranquinha pode perder para aquela gente?

*

Sexta-feira, às 11 horas, na Candelária, estará sendo rezada uma missa em ação de graças pelo restabelecimento de Luís Rigoni. Promoção da A. P. C. C.

*

Papelão do PACTOLO no domingo. Tudo certinho para uma estréia legal do bom Enir Feijó e o bichinho não quis nada com o cronômetro. Olha que era só confirmar os trabalhos e pronto.

*

De tôdas as suspensões impostas pela C. C., nesta última reunião, sòmente uma não deixou dúvidas para discussões. A imposta ao sr. Severino França. Também só cego é que não viu!

*

Informante de São Paulo garante que Rigoni mandou «trabalhar» a montaria de CAPORAL no G. P. «São Paulo» e a resposta veio em estado de completo não! — Verdade mesmo?

*

Contaram errado contra o conterrâneo «Bequinho». No duro a sua suspensão deveria acabar no dia 3 e não 4 de abril. A coisa deve ser devidamente retificada e assim M. Silva poderá montar neste dia 4, que é uma quinta-feira.

*

A grande «barbada» desta semana da turma do S. I. P. do Jockey Club: — PITÚ!

APENAS UM SUSTO

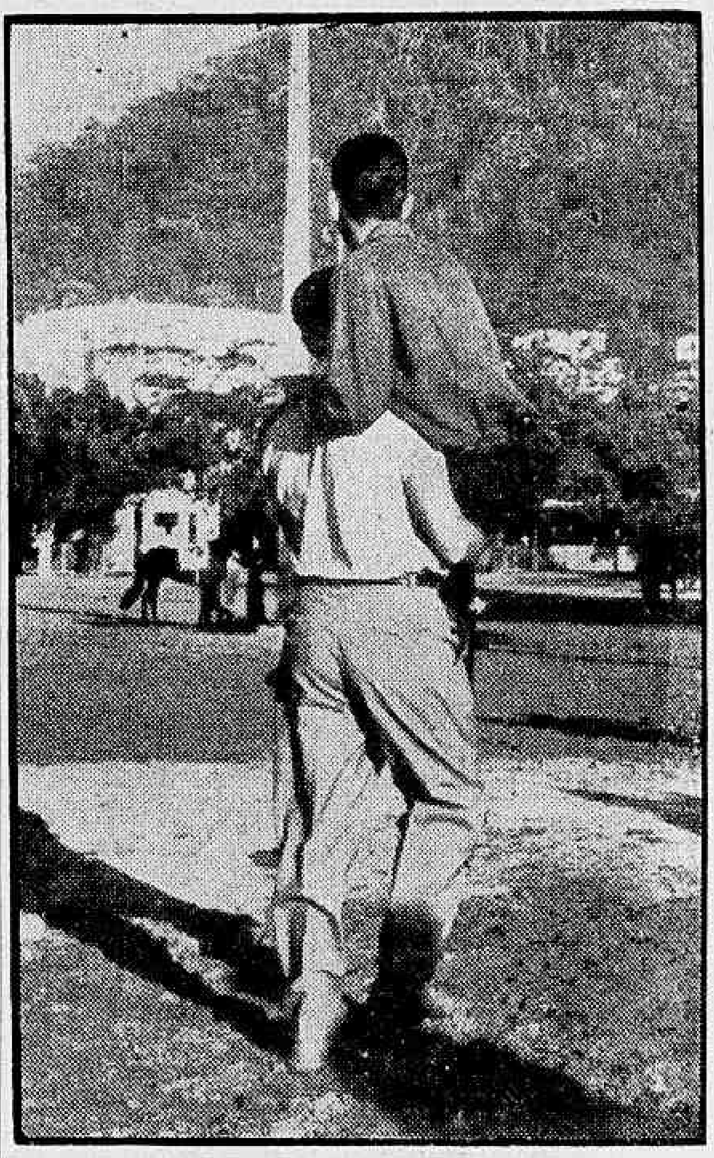

H. Rebelo ontem, pela manhã, quando montava o cavalo Gardá foi vítima de violentos coices de um outro parelheiro que passava no momento montado pelo E. Furquim. Com uma pequena contusão na perna, H. Rebelo foi transportado para a enfermaria do Hipódromo pelo treinador Valdemiro Gomes de Oliveira como mostra o flagrante acima apanhado em bom momento pela objetiva de Faria de Azevedo

CORRIDA DE AMANHÃ

1.º Páreo — Às 14,30 horas — 1.600 metros — Cr$ 50.000,00.

		Quilos	
1—1	Cabo Verde, J. Ramos ..	2	56
2	Irônico, L. Domingues .	6	56
2—3	Baicuri, F. G. Silva	1	60
4	Morena Flor, H. Lima ..	4	56
3—5	Faraoun, L. Rigoni	5	56
6	Elvante, Não Corre	9	58
4—7	Dantesco, L. Coelho	8	58
8	Gamiani, R. Martins	3	54
9	Fleet Ace, L. Benitez ..	7	60

2.º Páreo — Às 15 horas — 1.400 metros — Cr$ 70.000,00.

		Quilos	
1—1	Karnak, F. Irigoyen	2	56
2—2	Locatário, P. Fernandes	1	56
3—3	Ipê-Roxo, J. Marchant .	4	56
4—4	Infrene, L. Rigoni	5	56
5	Sir Toby, U. Cunha ..	3	52

3.º Páreo — Às 15,30 horas — 1.500 metros — Cr$ 55.000,00.

		Quilos	
1—1	Faz Favor, R. Martins ..	3	54
2—2	Mojica, X X	1	56
3	Farsália, L. Rigoni	5	58
3—4	Candongas, Não Corre ..	4	52
4—5	Pérfida, C. Carvalho	2	58
6	Inventiva, H. Vasconc. .	6	52

4.º Páreo — Às 16 horas — 1.300 metros — Cr$ 70.000,00.

		Quilos	
1—1	La Mousmé, I. Amaral ..	5	58
2—2	Diadema, D. Moreno ..	3	54
3—3	Auréola, H. Cunha	2	50
4	Irvana, H. Lima	1	56
4—5	Bijou, L. Rigoni	6	54
6	Balcova, O. Ulloa	4	50

5.º Páreo — Às 16,30 horas — 1.500 metros — Cr$ 55.000,00 — (Betting)

		Quilos	
1—1	Samoa, R. Martins	1	[illegible]
2	Sigla, H. Cunha	3	[illegible]
3	Sundew, Não Corre	2	[illegible]
2—4	Arangá, R. Filho	5	56
5	Ásia, D. Moreno	14	[illegible]
6	Minopigro, I. Amaral ..	9	58
3—7	Winner Boi, A. Rebelo .	8	[illegible]
8	Desfolha, H. Lima	7	50
9	Jonbis, P. Fernandes ...	4	[illegible]
10	Australorp, H. Akiosky .	13	[illegible]
4-11	Discipulo, H. Vasconc.	6	[illegible]
12	Don Quixote, F. G. Silva	12	[illegible]
13	Hoya, J. Barros	10	54
"	G. Bortalheira, L. Soura .	11	50

6.º Páreo — Às 17 horas — 1.600 metros — Cr$ 70.000,00 — (Betting)

		Quilos	
1—1	Formosa, P. Fernandes .	[illegible]	[illegible]
2	Sea Venom, P. Tavares .	[illegible]	[illegible]
2—3	Serrana, O. Ulloa	[illegible]	[illegible]
4	Ferrugem, H. Vasconc. .	[illegible]	[illegible]
3—5	Mischief, N. C. Pereira .	[illegible]	[illegible]
6	Jontenes, F. Irigoyen ..	[illegible]	[illegible]
4—7	Real Deligh, O. Macedo	[illegible]	[illegible]
8	Galadora, M. Henrique .	[illegible]	[illegible]

7.º Páreo — Às 17,30 horas — 1.600 metros — Cr$ 55.000,00 — (Betting)

		Quilos	
1—1	Magista, F. G. Silva ...	9	[illegible]
"	Beethoven, O. Vieira ...	4	[illegible]
2—2	Tantalito, L. Rigoni	[illegible]	[illegible]
3	Romântico, Jos. Baffica .	[illegible]	[illegible]
3—4	Mandaguaçu, R. Martins .	[illegible]	[illegible]
5	Pinga Fogo, U. Cunha ..	6	[illegible]
4—6	Guayston, Não Corre ..	[illegible]	[illegible]
7	Pafúncio, H. Akiosky ..	1	[illegible]
8	Fojo, H. Rebelo	2	[illegible]

Karnak fêz 43" 3/5 nos 700 metros

Irvana diminuiu para 43" — Morena Flôr cravou 52" nos 800 metros, na reta da Lagoa — Faz Favor desceu a reta em 42", suave

Em pista de areia úmida foram realizados os aprontos dos parelheiros que se acham anotados na reunião de amanhã, na Gávea.

O cavalo Karnak, sob a direção de Francisco Irigoyen, produziu um dos bons exercícios, ao passar os 700 metros em 43"3/5". Outro bom apronto, foi o de Irvana (Luís Diaz) nos 700 metros, os quais foram cobertos em 43".

OUTROS APRONTOS

Eis a relação completa dos apronto e as marcas anotadas pela reportagem:

1º PÁREO

CABO VERDE — J. Ramos — 600 em 55".

MORENA FLÔR — H. Lima — 800 em 52", — Reta oposta.

FARAOUN — L. Rigoni — 700 em 46".

2º PÁREO

KARNAK — F. Irigoyen — 700 em 43".

IPÊ ROXO — J. Marchant — 800 em 52"2/5.

INFRENE — L. Rigoni — 600 em 41".

3º PÁREO

FAZ FAVOR — R. Martins — 700 em 42".

FARSÁLIA — L. Rigoni — 700 em 44".

4º PÁREO

IRVANA — H. Lima — 700 em 43".

5º PÁREO

WINNER BOY — H. Rabello — 800 em 52"3/5.

JONBIS — P. Fernandes — 600 em 37".

6º PÁREO

SERRANA — O. Ullôa — 600 em 40".

MISCHIEF — N. C. Pereira — 600 em 41".

7º PÁREO

MAGISTA — F. G. Silva — 700 em 46".

TANTALITO — L. Rigoni — 600 em 53".

Valdemar Costa acusa: — Baffica não andou legàl com Pinta Lord

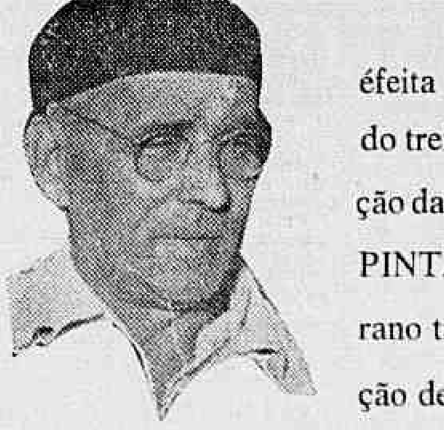

Talvez a mais importante anotação éfeita no Livro de Ocorrências esta semana é a do treinador Valdemar Costa em relação à direção dada pelo jóquei Jefferson Baffica ao animal PINTA LORD. Textualmente declara o veterano treinador: "Não me conformo com a atuação de PINTA LORD que devia ter cumprido melhor corrida. No percurso inicial não foi empregado e no final corria muito. Estranho o modo como se conduziu Baffica no início da corrida". Por outro lado Valdemar Costa espera ampla reabilitação na próxima atuação de PINTA LORD que por certo provará sua queixa de agora.

URUGUAI x ARGENTINA: SENSAÇÃO DE HOJE EM LIMA

Últimas notas de Lima

Continua a ter seu curso a novela que os dirigentes peruanos criaram em tôrno da indicação do juiz para as eliminatórias entre Brasil e Peru, com vistas à Copa do Mundo de 58. Anteriormente os incas haviam sugerido os nomes do britânico Bert Cross e do uruguaio Esteban Marino. Agora, entretanto, êles mesmos voltaram atrás do que haviam sugerido e decidiram vetar o nome de Marino, declarando que só aceitarão juiz europeu para as duas partidas. Assim não foi possível ainda estabelecer-se a solução final para o caso, o que deverá ser feito esta semana.

CORTEZ FOI À FARRA

Como foi amplamente noticiado, o médio Cortez fraturou a perna direita e está afastado das pelejas dêste certame, devendo ficar quatro meses inativo. Pois assim mesmo o referido jogador cometeu grave indisciplina, dormindo uma noite fora da concentração dos chilenos, sendo por essa razão punido pela chefia da delegação andina com a pena de regresso a Santiago, o que deverá ser feito hoje ou amanhã.

JURI DOS URUGUAIOS

O julgamento dos jogadores uruguaios que tentaram agredir o árbitro Diego Di Leo, ao final da peleja em que foram derrotados pela Colômbia por 1 a 0, foi transferido para amanhã, tendo anteriormente sido marcado para hoje. Espera-se que o tribunal de penas tome alguma atitude enérgica para impedir a repetição das cenas presenciadas ao final da peleja preliminar da noite de domingo.

SANCHEZ E' O GOLEIRO

Com sua exibição espetacular de domingo, sendo o principal jogador de sua equipe na peleja contra o Uruguai, o goleiro colombiano Efrain Sanches foi indicado para integrar a Seleção do Pacífico na peleja que deverá ser disputada no dia 7 de abril, entre Pacífico e Atlântico. Sanches, que é argentino de nascimento, constituiu-se na grande sensação do jôgo em que o Uruguai perdeu para a Colômbia por 1 a 0, sendo esta a maior surprêsa do certame.

COLOMBIANOS EM FESTA

Foi das mais festivas a comemoração na delegação colombiana, pela vitória obtida sôbre o Uruguai por 1 a 0. Houve um almôço comemorativo, com a presença do Cônsul colombiano e durante o qual vários discursos foram feitos, sendo mais destacado entre todos o goleiro Efrain Sanches, que apareceu como o mais destacado jogador da peleja na qual se repetiu a surprêsa do campeonato de 1949, sendo os uruguaios derrotados novamente pelos colombianos.

Juiz para Brasil e Peru

Brasil e Peru ainda não chegaram a um acôrdo quanto ao árbitro que atuará o seu jôgo na fase preliminar da Copa do Mundo. Ante a dificuldade surgida, a FIFA, por intermédio de Lorenzo Vilijio, encarregado do setor sul-americano daquela entidade, comunicou à C.B.D., de que fará a indicação do juiz em época oportuna.

Vasco e Fluminense: amistoso em São Januário esta noite

Vasco da Gama e Fluminense jogarão hoje à noite, em São Januário, uma peleja amistosa, com seus quadros integrados por todos os jogadores titulares disponíveis, visando a oferecer à torcida carioca alguns momentos de bom futebol, depois dêsse período de marasmo em que caiu o "association" metropolitano.

O encontro principal que se realizará no estádio cruzmaltino, está com seu início marcado para às 21,30 horas, sob a arbitragem do sr. Eunápio de Queiroz, auxiliado por Lino Teixeira e Alberto Seixas.

SELEÇÃO AMADORA: PRELIMINAR

Afora o interêsse natural que desperta na torcida carioca em geral uma peleja entre as equipes do Vasco e de Fluminense, para realçar a noitada desta noite há ainda a apresentação na preliminar, da seleção amadora do Departamento Autônomo da Federação Metropolitana de Futebol, em vias de partir para uma excursão à Europa, que enfrentará logo mais uma representação de São João de Meriti.

ESTRÉIA DE WILSON

Por outro lado, o jôgo servirá também para a apresentação à platéia carioca de Wilson Moreira envergando a camisa do Vasco da Gama, a qual aliás já vestiu na excursão que os cruzmaltinos realizaram no continente, na qual foi um dos elementos mais destacados, marcando tentos que o consagraram definitivamente.

QUADROS PROVÁVEIS

Os quadros que prelíarão esta noite deverão formar assim:

VASCO: Carlos Alberto; Kleber e Viana; Laerte, Orlando e Ortuno; Sabará, Wilson, Vavá, Walter e Pinga.

FLUMINENSE: Jairo; Cacá e Pinheiro; Jair, Clóvis e Altair; Telê, Léo, Valdo, Jair Francisco e Escurinho.

SELEÇÃO DO D.A.: Wildes; Osvaldo e Waler; Doca, Osmário e Lulu; Luizinho I, Metade, Naninho, Italo e Luizinho II. Na reserva estão ainda os seguintes jogadores, que deverão intervir de acôrdo com o decorrer da peleja: Naninho, Harley, Hélinho, Tião, Careca, Mudo e Zéfinho.

Invicto o Fla em P. Alegre

O conjunto do Flamengo, hexacampeão carioca, voltou a participar do Torneio Quadrangular, tendo vencido ontem a representação da Sogipa por 62 x 27. No primeiro tempo o rubronegro registrou a contagem de 29 x 9. Com êste triunfo, terceiro desta temporada, o Flamengo mantém-se invicto nas quadras gaúchas.

Na noite de hoje o hexacampeão carioca defenderá a sua invencibilidade em Pôrto Alegre enfrentando a seleção gaúcha. Aguarda-se com interêsse na Capital sulina a nova apresentação dos destacados cestobolistas do Flamengo.

SEIS JOGOS DE ASPIRANTES

A Federação Metropolitana de Basquete programou para hoje os seguintes jogos da 2a. rodada da Parte de Classificação do Torneio de Aspirantes:

América x Riachuelo — em Campos Sales; juízes: Aladino Astuto e Mário Newton Leal.

Flamengo x Botafogo — na Gávea; juízes: Evaristo Barbosa e Nelson Sousa Carvalho.

Sampaio x Vasco — na Rua Antunes Garcia; juízes: Wilson Lima e V. Pinheiro Alves.

Atlética do Grajaú x Olaria — na Rua Professor Valadares; juízes: Jônatas Costa e Mayer Mizrabi.

Vila x Tijuca — na Av. 28 de Setembro; juízes: Luís Marzano e A. Montenegro.

Bangu x Grajaú T. C. — em Moça Bonita; juízes: Guilherme Fleischaner e Paulo dos Anjos.

Todos os jogos acima serão iniciados às 21 horas.

Iniciada Temporada de Tiro

A disputa do Torneio Ministro Afrânio Costa abriu a temporada de tiro ao alvo do corrente ano. Homenageando o veterano campeão e atual Presidente da Confederação Brasileira de Tiro ao Alvo, a entidade metropolitana organizou o torneio que tem o seu nome e que consta de 15 provas a serem disputadas com as diversas armas.

Iniciou-se o torneio no domingo, no estande do Fluminense, reunindo bom número de atiradores. Tratando-se de prova de abertura da temporada, os nossos ases do gatilho não se apresentaram na sua melhor forma, naturalmente; se, contudo, a competição pelo grande equilíbrio entre os que ocuparam as primeiras colocações.

RESULTADOS

Evandro Guimarães, do Flamengo, e Álvaro Santos, do Fluminense, lideraram a prova, alcançando ambos a marca de 521 pontos. Aplicado o critério para o desempate, a vitória foi conferida ao atirador rubronegro que tinha apenas um tiro fora do visual, contra dois de seu competidor.

Silvino Ferreira, do Flamengo, foi o 3º, com 517 pontos. As 4a., 5a. e 6a. colocações foram renhidamente disputadas por Arakén Rêgo, do Carioca, e Luís Novaes e Adauri Rocha, do Fluminense, respectivamente, com 508, 507 e 506 pontos.

OS 'DINAMITADORES' DO CERTAME

Recordistas de gols, a linha atacante argentina (Corbata, Maschio, Angelillo, San Filippo e Cruz), estarão enfrentando hoje a poderosa defesa uruguaia, numa prova de fogo decisiva para deixar bem avaliado o seu poder arrazador. — (Foto Sport Press - D. C.)

Pequenas Notícias

Embora fontes do Flamengo digam que o Pavão nada acertou ainda com o clube, podemos antecipar que o sr. Fadel Fadel, ontem, na Colombo, manteve longa palestra com o zagueiro, por volta das 15 horas. Nessa ocasião o assunto teria sido resolvido. Porém, de concreto, nada se sabe ainda, a não ser as exigências do jogador, que deseja 150 mil de luvas. Esse particular será acertado pelo presidente recém-eleito Hilton Santos.

*

Orlando Maia, Bauer e Amauri estiveram ausentes do individual de ontem, por não terem ainda contrato assinado. As negociações entre Orlando Maia deverão chegar a bom têrmo, enquanto Baeur, foi a São Paulo com sua espôsa, pois está para dar à luz uma criança. Amauri, como informamos em outro local, ainda não assinou e estava em entendimentos ontem.

*

Embora estivesse programado para ontem, somente hoje deverá ocorrer a assinatura de Pacheco com o América. O ex-médio do Bonsucesso receberá do clube de Campos Sales 200 mil cruzeiros de luvas e 10 mil de salários mensais, enquanto o Bonsucesso receberá 100 mil pelo passe.

*

Amauri, goleiro do Botafogo, conferenciou, ontem longamente com o sr. Renato Estelita. Há divergências e algumas intransigências. O goleiro quer 25 mil cruzeiros mensais e o Botafogo paga 18 mil. Além dêsse salário Amauri quer uma importância em dinheiro como adiantamento. Sabe-se, por outro lado, que o Vasco tem interêsse nele para esta temporada.

*

Existe uma permuta de jogadores em andamento segundo soubemos e damos com as devidas reservas: Décio (médio do Bangu) será trocado por João Carlos do Botafogo; há ainda a possibilidade da troca de Ivan, do América por João Carlos já que o América deseja o João Carlos e Ivan quer deixar o América. Assim seria dado um ponto final no assunto e os grandes homens do América teriam colocado a situação de Ivan como desejam. Isso é, liberando o jogador.

Brandão não gostou da moleza no "apronto" e advertiu os craques

LIMA, 20 — (SP-DC) — O "apronto" realizado pelo selecionado brasileiro anteontem à noite, visando ao encontro de amanhã, com o Equador, foi interrompido várias vêzes pelo técnico Brandão, que criticou enèrgicamente a maneira mais ou menos desinteressada com que vinham se empregando alguns jogadores, sobretudo dos considerados titulares.

Trminado o treinamento, Brandão declarou: "Realmente o exercício desta noite não foi tão bom quanto os demais, pois precisei chamar a atenção dos jogadores para o pouco empenho com que estavam intervindo nas jogadas. Felizmente êles compreenderam isso e os 30 minutos finais foram bem melhores".

BRASIL SERA' PRELIMINAR

Em virtude do grande cartaz que agora ostenta o selecionado da Colômbia depois de sua sensacional vitória sôbre o Uruguai, o encontro entre a seleção colombiana e a chilena será realizado como o último da rodada dupla de amanhã.

Dessa forma, o escrete do Brasil que deveria sempre jogar na partida principal amanhã, jogará na preliminar enfrentando o Equador, devendo a peleja realizar-se às 19,30 horas (hora do Rio de Janeiro).

O EMBAIXADOR VIU TUDO

Para assistir ao treinamento da seleção brasileira esteve em Huampany o embaixador Orlando Leite Ribeiro, o qual tem sempre estado prestando sua assistência à delegação brasileira, em todos os momentos que lhe são possíveis, sendo bastante querido pelos jogadores e demais membros da delegação do Brasil.

ZIZINHO E OS PENALTIS

O treinador Brandão tem submetido o meia Zizinho a um treinamento especial de cobrança de penalties, sendo o mesmo jogador designado pelo técnico como o batedor oficial das penalidades máximas que forem assinaladas contra nossos adversários.

MESMO TIME

Quisemos saber então se a equipe contra o Equador seria a mesma da estréia e Brandão confirmou-a, declarando que a não ser alguma contusão de última hora, ou alguma gripe, não fará alterações na equipe, pois está satisfeito com a mesma, continuando assim o ataque com Joel, Zizinho, Evaristo, Didi e Pepe.

CASO DAS CAMISAS

Está resolvido o problema para a peleja de amanhã, entre Brasil e Equador, no qual o uniforme das duas equipes consta de camisa amarela, não sendo permitido que os dois atuassem com as mesmas, pelas confusões que certamente viriam a surgir.

Estavam os brasileiros atendidos a jogarem com camisas azuis, quando ficou decidido que os equatorianos, por serem os mais novos filiados da Confederação Sul-Americana é que terão de trocar as camisas, tendo o chefe de sua delegação declarado que irá jogar com camisas brancas.

EDSON ADVERTIDO

Durante o último treino do selecionado brasileiro, o técnico Osvaldo Brandão sempre chamava a atenção do zagueiro Edson, para marcar junto ao jogador adversário, já que o defensor americano vinha realizando a sua marcação um pouco afastado. Também na cobrança dos corners, Brandão sempre chamava a atenção dos defensores, principalmente do atlético "player" da Rua Campos Sales.

Lutará a "celeste" com tôda "garra" para se reabilitar

LIMA, 20 — (SP-DC) — Peleja das mais sensacionais e emocionante deverá ser disputada esta noite, no Estádio Nacional de Lima, em prosseguimento ao Campeonato Sul-Americano, entre as seleções da Argentina e do Uruguai, sem dúvida alguma duas das maiores fôrças do futebol continental e do mundo.

O grande interêsse que esta peleja está despertando pode ser evidenciado sobretudo pelos comentários de milhares de pessoas que logo mais lotarão o estádio peruano, confiantes de que os dois escretes tudo farão para colher uma vitória consagradora, especialmente o Uruguai, depois de sua decepcionante derrota frente à Colômbia.

TUDO PARA GRANDE JOGO

O ambiente formado em tôrno dêsse encontro reveste-o, na verdade, de características de grande jôgo, como realmente o deve ser, isto porque tradicional que quando se encontram os selecionados desses dois países, mormente em terras estranhas, o equilíbrio e a combatividade estejam presentes. Assim, os torcedores terão oportunidade de presenciar grande peleja, onde se a técnica fôr um pouco esquecida, o entusiasmo e a combatividade estarão por certo presentes.

Desta vez os portenhos irão à campo com as honras de favoritos, situação que paradoxalmente favorece os orientais, pois se sentirão êles mais à vontade para qualquer resultado desfavorável que venha a atingi-los. Os comandados de Guillermo Stábile têm tido boas atuações neste certame, apesar de só terem enfrentado adversários fracos, enquanto os pupilos de Juan Lopes vêm de uma derrota espetacular e totalmente inesperada frente à Colômbia, o que se constituiu na maior surprêsa dos últimos tempos nos certames continentais.

SIVORI TALVEZ JOGUE

Do lado argentino, não parecem existir maiores dúvidas para a formação da equipe, sendo provável a manutenção de todos os onze que iniciaram o prélio contra o Equador. O que ainda não está confirmado é a presença do meia Sivori, que iniciou o último jôgo, mas foi substituído por San Filippo.

Caso Sivori não melhore da gripe que o acometeu, entrará San Filippo de início formando, então, os argentinos com:

Dominguez; Delacha e Vairo; Gimenez, Nestor Rossi e Schandlein; Corbatta, Maschio, Angelillo, Sivori ou San Filippo e Cruz.

MIRAMONTES E PIPPO VOLTAM

Do lado uruguaio passados os primeiros momentos de tristeza pela derrota, voltou tudo ao normal, estando agora todos os jogadores empenhados em conseguirem uma vitória brilhante sôbre a Argentina, o que lhes serviria de reabilitação completa, além de terem de enfrentar o problema de não poderem perder mais nenhum ponto na luta pelo título máximo.

Juan Lopes já deu a conhecer que fará alterações em seu quadro, voltando Miramontes para o lugar de Castro e Pippo para o de Sagia, formando assim o quadro: Bernardico; Mariscal e Sant'amaria; Gonzalez, Lesgano e Miramontes; Fernandez, Ambrois, Mendes, Pippo e Roque.

Candinho no Vasco

P. ALEGRE, 19 (Asapress) — Encontra-se nesta capital o arqueiro Candinho, que pertencia ao Serrano, de Bento Gonçalves e que assinou um contrato com o Vasco da Gama, de caráter experimental. O popular goleiro foi à cidade de Bento Gonçalves acertar os detalhes para a sua transferência para o "association" carioca.

'Baianinho' e 'Baianadas'

Com o "handicap" de quase 30 quilos a mais e sendo, talvez, o único lutador brasileiro possuidor de um título de campeão de luta-livre conferido pela Confederação Brasileira de Pugilismo, Agenor da Silva, dos quadros da Polícia Militar, desafiou Carlson Gracie para um combate de luta-livre americana. O representante da Academia Gracie aceitou o desafio. Mas Agenor, que é mais conhecido por "Baianinho", usando um jornal diferente do que usou ao lançar o desafio, não mudou sòmente de órgão de publicidade; mudou, também, de idéia. E condicionou seu desafio a outra modalidade de luta, a luta-livre olímpica, em inteiro desuso e completo desconhecimento do público carioca.

"Baianinho", portanto, mudou de opinião. E mudou, justamente, quando o seu desafiado já havia se pronunciado de público, aceitando o combate na modalidade inicialmente proposta. Por que? Agenor da Silva é um militar. E a um militar não fica bem o recuo, quando êsse recuo tem, como no caso, tôda feição do mêdo. Depois de militar, "Baianinho" é lutador, é esportista, é campeão oficial de uma espécie de luta, a luta livre. Pois foi, justamente, na especialidade de que é campeão diplomado, que "Baianinho" fugiu à luta. Um lutador, especialmente, um campeão com diploma oficial, não devia proceder assim. Ou é, ou não é. Se é campeão de luta-livre, porque chama um adversário para o ringue e quando êsse adversário se dispõe a lutar, o campeão propõe mudar a natureza do combate?

"Baianinho" lançou o desafio pelo "O Jornal". E mudou de idéia pelo "O Globo". Mudar de jornal, nesse caso, nada significa. Mas mudar de idéia significa muita coisa, que não queremos pensar de um lutador da classe de Baianinho.

Craques do Honved vão pedir licença à FIFA para treinar

VIENA, 19 — (UP-DC) — Os jogadores do Honved que se encontram na capital austríaca, entre os quais os famosos Ferenc Puskas e Sandor Kocsis, vão solicitar licença à FIFA para realizar jogos amistosos a título de treinamento, enquanto esperam que a entidade internacional decida em definitivo sôbre a sua situação.

Essa informação foi divulgada pelo sr. Emil Oesterreicher, que fará o pedido em nome dos jogadores, e que adiantou ainda que com tal desejo pretendem os craques apenas evitar a inatividade que estão obrigados a manter.

FORMARAO BOM QUADRO

"Tudo o que pedimos" — disse Oesterreicher — "é autorização para que os "cracks" húngaros residentes nesta capital possam jogar partidas de treinamento na Áustria. A FIFA adiou sua decisão sôbre os "players" do Honved até junho próximo. Nossos elementos aguardarão a decisão final sôbre o seu futuro. Mas desejam, ao menos facilidade para conservar sua forma física". "Concluindo, declarou Oesterreicher que conta com bons elementos em número suficiente para organizar um bom quadro

Dispõe o técnico húngaro de três goleiros: Gyula, Grosics, Arvada Kazekas e Joseph Garamvoelgyi; quatro magníficos dianteiros, Kocsis, Puskas, Joseph Szabo e Imre Szolnok; e vários médios e defesas menos conhecidos do que os anteriores, porém quase da mesma qualidade.

BRAÇADAS e remadas

Sòmente na manhã da sexta-feira viajará rumo à Buenos Aires a delegação brasileira de natação e saltos que tomará parte na competição internacional em Mar del Prata. A equipe nacional que é composta de nadadores e saltadores cariocas e paulistas e mais o nadador mineiro Vicente de Paula Lima seguirá em avião da Aerolines Argentina.

Hugo Mariz de Figueiredo, Presidente da Federação Metropolitana de Natação, será o chefe da delegação brasileira que se exibirá a convite dos portenhos nessa cidade balneária.

DENTRO DE 2 ANOS

Maurício de Andrade Bekenn, êsse entendido das coisas aquáticas vem exibindo uma estatística em que demonstra que a história da natação brasileira é de altos e baixos. Estamos atualmente em face de declínio, todavia dentro de 2 anos ressurgirá a natação nacional.

R E M O

E' o seguinte o calendário da temporada de 1957, da Federação Metropolitana de Remo: Dia 28 de abril — 1.ª regata, sob o patrocínio do Icaraí, nas águas do Saco de São Francisco, em Niterói; dia 9 de junho — 2.ª Regata — Prova Clássica "Riachuelo", no percurso São João-Botafogo, na distância de 2500 metros; dia 14 de julho — 3.ª Regata — sob o patrocínio do Flamengo, na Enseada de Botafogo; dia 25 de agosto — 4.ª Regata — sob o patrocínio do C.R. Natação, nas águas de Botafogo; dia 6 de outubro; 5.ª Regata — sob o patrocínio do C.R. Boqueirão do Passeio — Pré Campeonato, na Lagoa. Dia 17 de novembro — Campeonato Carioca — Na Lagoa.

Reservou ainda a F.M.R. a data de 21 de abril para a Regata do Boqueirão do Passeio, comemorativa do seu aniversário. Também reservou o período referente a 2.ª quinzena de julho para a Regata Internacional, que a F.M.R. promoverá em comemoração ao seu 60.º aniversário de fundação, e que terá como local a Lagoa Rodrigo de Freitas, com a participação dos famosos "oitos" das Universidades de Haward, Yale e da Academia Naval de Anápolis.

Brandãozinho retornará

SÃO PAULO 19 — (Asapress) — O famoso jogador Brandãozinho, após um longo período de ausência dos gramados retornará ao treinamento no Canindé. O centro-médio, assim dentro em breve fará o seu reaparecimento envergando o uniforme da Cruz de Aviz.

Jogam América e Esporte

RECIFE, 20 (SP - DC) — O América, do Rio, que se encontra realizando uma temporada em gramados pernambucanos, fará sua segunda exibição na noite de hoje, quando enfrentará o Esporte, no campo da Ilha do Retiro.

Será uma peleja que deverá atrair bom público, pois não só os rubros cariocas desejam conseguir o segundo triunfo, pois vêm de derrotar o Náutico por 3x1, como também o rubronegro pernambucano fará sua peleja de despedida de seus torcedores, pois ainda êste mês deverá seguir para sua excursão ao exterior.

AS EQUIPES

As duas equipes deverão atuar completas, sendo notada apenas a ausência de Mirim no Esporte, por ter sofrido um acidente na madrugada de domingo, tendo inclusive sido excluído da delegação que viajará. No América deverá ser mantido o mesmo quadro que venceu o Náutico sendo estas as equipes prováveis:

AMERICA: Pompéia; Rubens e Lúcio; Airton, Tinoco e Hélio; Canário Romeiro, Leonidas, Alarcon e Ferreira.

ESPORTE: Osvaldo; Bria e Osmar; Zé Maria Osvaldinho e Pinheirense; Traçaia, Naninho, Gringo, Seca e Géo.

Bola PRA Frente — ARNO

CONTRA 'EMOÇÕES MAIS FORTES'

Chegou por aqui a notícia de que o técnico Osvaldo Brandão, querendo poupar aos jogadores "emoções mais fortes", não vai levá-los ao jôgo de hoje à noite, entre argentinos e uruguaios. O técnico irá sòzinho, fará as observações e, então, conversará com os rapazes no sossêgo de Huampani, contando o que viu.

Tamara que isto não seja verdade. Se verdade fôr, Brandão está mudando seu estilo para cair naquela categoria de técnicos sem perspectivas que reduzem os jogadores à condição de mimosas pudicas. Logo Brandão que tem como legenda a virtude de tratar jogador de futebol de homem para homem! Tenha santa paciência, mas, verdadeira, a decisão não tem o menor sentido. Isto é voltar ao êrro de Zezé Moreira, em 54, na Suiça: não foi ver os húngaros, porque nao interessava, nem deixou que os jogadores fôssem. Resultado, no dia em que viram — porque tinham que ver, mesmo — deu tremedeira geral.

Tranquiliza-me, quanto a Osvaldo Brandão, a esperança de que a notícia foi mal apurada. Não é possível que se pretenda, sob a alegação de impedi-los de "sofrer emoções mais fortes", proibir que os nossos jogadores vão ver hoje os seus adversários de amanhã. Sim, porque o raciocínio que se impõe, no caso, é o mais desesperador: se o simples fato de ver o jôgo afeta o equilíbrio emocional de Evaristo ou Edson, que será do time brasileiro quando, daqui a uns dias, tiver que cruzar com o Angelillo e com o Delacha?

Mário Filho contava-me, ontem, que no campeonato carioca de 1943, o São Cristóvão, então uma bala, foi a Moça Bonita. Os jornais haviam noticiado a semana inteira que o Bangu tinha preparado um foguetório tremendo para estourar à entrada do time do São Cristóvão. Pretendendo neutralizar o impacto, Pimenta, técnico do São Cristóvão, entupiu de algodão os ouvidos de seus jogadores. Resultado: a rapaziada, que não ouvia nada mas que via tudo, ficou em campo fazendo idéia exageradíssima do foguetório, e com isso terminou psicològicamente arrazada. A coisa deu em goleada.

Assim poderá acontecer em Lima: resguarda-se o time contra a realidade, lançando-o aos espaços sem limites da imaginação onde os jogadores ficarão a ver fantasmas. Depois, vem a realidade mesmo e ninguém saberá como suportá-la.

Levo muita fé nesse escrete, mas coisas como essa não me cheiram bem.

A gente fica aqui, de longe, torcendo, prestigiando o escrete, confiando no time, de repente começam a estourar nos jornais as besteiras: "os jogadores estão sentindo falta de feijão" (feijão não é alimento de atleta); "Edson e Gilmar foram picados por um mosquito, mas felizmente não inspiram maiores cuidados".

E' a mania de valorizar os fatos: mosquito nunca foi assunto só porque picasse alguém. Agora, querem ver êsse mosquito ganhar dimensão de notícia? Capturem o bichinho, levem-no a um laboratório, façam análise química do sangue por êle sugado para que fique constatado que, de fato, o dr. Paes Barreto dopou o zagueiro Edson no jôgo mineiros x cariocas, no campeonato brasileiro.

Isso sim, é uma notícia sensacional, embora não seja tão surpreendente.

SUL AMÉRICA CAPITALIZAÇÃO, S. A.

COMPANHIA NACIONAL PARA FAVORECER A ECONOMIA

CAPITAL REALIZADO CR$ 120.000.000,00

SEDE SOCIAL R. DA QUITANDA, 41 - ESQ. QUITANDA — CAIXA POSTAL 400 — RIO DE JANEIRO

FORAM CONTEMPLADOS EM TODO O BRASIL PELO SORTEIO DE 28 DE FEVEREIRO DE 1957

230 TÍTULOS POR CR$ 7.075.000,00

COM AS SEGUINTES COMBINAÇÕES

LYD POG OKG VYU SIE UKE

5 TÍTULOS DE Cr$ 200 000,00	Cr$ 1 000 000,00	20 TÍTULOS DE Cr$ 25 000,00	Cr$ 500 000,00
15 TÍTULOS DE Cr$ 100 000,00	Cr$ 1 500 000,00	61 TÍTULOS DE Cr$ 20 000,00	Cr$ 1 220 000,00
32 TÍTULOS DE Cr$ 50 000,00	Cr$ 1 600 000,00	79 TÍTULOS DE Cr$ 10 000,00	Cr$ 790 000,00
15 TÍTULOS DE Cr$ 30 000,00	Cr$ 450 000,00	3 TÍTULOS DE Cr$ 5 000,00	Cr$ 15 000,00

LISTA PARCIAL

Na CAPITAL FEDERAL e nos ESTADOS DO RIO DE JANEIRO e ESPÍRITO SANTO, sujeito a confirmação, constam como portadores dos títulos contemplados os seguintes:

CAPITAL FEDERAL

TÍTULOS DE Cr$ 200 000,00

SERAFIM FERREIRA BARBOZA

TÍTULOS DE Cr$ 50 000,00

YEDDA DE ABREU PEREIRA, securitária | ALBERTO BAPTISTA PESA, comerciário
C. G. CRUZ

TÍTULOS DE CR$ 30 000,00

HILKA ARAUJO FEIO DE ALMEIDA, funcionária pública

TÍTULOS DE Cr$ 25 000,00

SERGIO ALVES COUTO | CIA. LAVANDERIA CONFIANÇA
ADELINO PINTO DE SÁ FERREIRA | EZEQUIEL RODRIGUES, comerciário
IVAH FREITAS DE SOUSA DA SILVEIRA | SOFIA DAS NEVES FERREIRA CAETANO NETO

TÍTULOS DE Cr$ 20 000,00

A. PEREIRA GONÇALVES | ORLANDO GOULART PENTEADO
SANTINA MARESCHI GIALUISI | IRMAOS SKURNIH, comerciantes
NARCIZE MADELEINE DE OLIVEIRA | FLORIANO BENEVIDES, comerciante
OTTO CARLOS BANDEIRA DUARTE FILHO | JOSÉ VARANDA, proprietário (2 títulos)

TÍTULOS DE Cr$ 10 000,00

PROLAR S. A. | ANGELA URAS ALVAREZ
LUIZ SADDY (2 títulos) | ALBERTINA CUNHA DA SILVA
JOAO ILDEFONSO DA SILVA | FRANCISCO DOS ANJOS CALDAS
ELZA SOARES DE OLIVEIRA | DR. EUGÊNIO TEIXEIRA LEITE
PROCÓPIO DONAT, [illegible] /filhos | MARIA DO CARMO GOMES BARBOSA
Dr. MAURICIO SUED, arquiteto | AMÉRICO VIEIRA LOUREIRO, comerciante
Dr. PAULO ROBERTO FERREIRA ABRANTES | SEVERIANA DA ROCHA PEIXOTO, func. pública
ANTONIO AUGUSTO ARAUJO LEAO MARTINS JR. | MANOEL JOAQUIM SOARES MOUTINHO, comerc.

ESTADO DO RIO — ESPÍRITO SANTO

TÍTULOS DE Cr$ 50 000,00

VALENTIN PERES E PERES, p/s/neta-S. Fidelis | RENATO COZZOLINO — Inhomirim — E. Rio
ANTENOR GUIMARAES & CIA. LTDA. — Vitória

TÍTULOS DE Cr$ 20 000,00

Dr. NELSON DE CARVALHO — Niterói | ASSAD ACHA — Mimoso do Sul — E. Santo
ALCYRO FREITAS — Itaperuna — E. Rio | JACY DONATO MAIA — Alegre — E. Santo

TÍTULOS DE Cr$ 10 000,00

MOACYR CESAR, p/s/fs. — Marquês de Valença | LAURO XAVIER PEREIRA — Macaé — E. Rio.
ALVARO MOREIRA — Bom Jesus Itabapoana | ESTIÊRE DO VAL — Paraiba do Sul — E. Rio
VICTORINO LUIZ SILVEIRA — Nilópolis | GERALDO AFFONSO VIGANON — Itarana - E. Sto
NORMA FREITAS — Itaperuna — E. Rio | NADIR NOGUEIRA DOS SANTOS — Vitória

ATÉ FEVEREIRO DE 1957 FORAM CONTEMPLADOS TÍTULOS NO VALOR TOTAL DE Cr$ 865.125.000,00

LISTA NOMINAL COMPLETA DOS PORTADORES CONTEMPLADOS, A DISPOSIÇAO DO PUBLICO NA SEDE SOCIAL, SUCURSAL OU ESCRITÓRIO, OU COM O AGENTE LOCAL

Depoimento favorece a defesa do doutor John Brodkin

LONDRES, 19 — (UP) — Uma enfermeira apresentada pelo Promotor como testemunha de acusação no processo contra o dr. John Bodkin Adams, admitiu, a contragôsto, interpelada pela defesa, uma possível falta de memória prejudicando assim boa parte do aspecto irrecusável das provas com que a Corôa pensa em levar o réu à fôrca.

Ao reiniciar-se hoje o julgamento, a defesa apresentou, inesperadamente, uma peça sensacional para o processo, a caderneta na qual a enfermeira Helen Rose Stronach anotava dia a dia os progressos da enfermidade de mrs. Edith Alice Morrell, de 81 anos de idade, falecida em Eastbourne, a 13 de novembro de 1950 e de cuja morte fôra acusado o médico, beneficiado no testamento da anciã.

CENA TEATRAL

O aparecimento da enfermeira Stronach no banco das testemunhas teve tôdas as características de uma cena teatral. Interrogada pelo Procurador, disse ela que, na última vez em que viu a sra. Morrell, poucos dias antes da morte desta, a anciã estava quase inconsciente, divagando todo o tempo.

Isto, naturalmente, foi de encontro às pretensões da promotoria, que pretende provar que Adams envenenava gradativamente a viúva.

SURGIU A CADERNETA

Veio, a seguir, a vez do advogado de defesa, Geofrey Lawrence, um dos mais brilhantes da Inglaterra. Com voz pausada, Lawrence conseguiu que a testemunha admitisse que, se tivesse à mão a caderneta de notas, seria possível ver mais claro o estado da sra. Morrell nos seus últimos dias.

Depois, com um sorriso nos lábios, entregou-lhe a caderneta, que ninguém tinha visto até então.

REFEIÇÃO ABUNDANTE

Ali a enfermeira a anotara, com sua própria letra, que a 2 de novembro de 1950, quando vira pela última vez a sra. Morrell, esta fizera uma refeição matinal abundante, com ovos, pão, manteiga, marmelada e duas taças e depois almoçara perdiz, aipo e gelatina.

Ironicamente, observou Lawrence que essas notas pareciam indicar que a sra. Morrell gozava de um apetite surpreendente para uma mulher que estava "semi-inconsciente" e "divagando todo o tempo".

Suspensa a sessão para o almôço, no meio-dia, o dr. Adams se retirou visivelmente satisfeito.

Biscateiro provocou violento conflito na Estrada do Furão

Violento conflito ocorreu ontem, na Estrada do Furão, em Irajá, quando o biscateiro português Manuel de Oliveira, depois de atropelar, com sua bicicleta, dois amigos que conversavam junto ao meio-fio, agrediu-os a faca, sendo, em revide, surrado pelas vítimas e por populares.

Levado ao Hospital Carlos Chagas, o biscateiro apresentou ao investigador de plantão uma versão falsa, dizendo ter sido agredido por desconhecidos, quando passava por aquela estrada.

LEVADO À DELEGACIA

Tendo sido constatada a inverdade das afirmações de Manuel, foi êle prêso e conduzido à Delegacia do 24º DP, onde prestou depoimento, sendo devidamente autuado.

AS VÍTIMAS

Além de Manuel de Oliveira (casado, 41 anos, morador na Rua Sargento de Milícias, 105, em Pavuna), que sofreu contusões e escoriações, ficaram internados no Hospital Carlos Chagas, Antônio Jerônimo da Silva (casado, 40 anos, operário, morador na Estrada do Furão, 255) e Airton Rodrigues dos Santos (solteiro, 20 anos, soldado do Exército número 1665, servindo no Regimento Escola de Infantaria, morador na Estrada do Furão, 133). O primeiro sofreu ferimento penetrante no abdome e o segundo, grave contusão no peito. Ambos haviam sido atropelados por Manuel, momentos antes do conflito.

O soldado apelou ao STM

Acusado de apropriação indébita o soldado Cícero Pereira da Cunha, impetrou um pedido de habeas-corpus ao Superior Tribunal Militar, solicitando a exclusão de seu nome da denúncia oferecida pelo promotor da auditoria da 8a. R. M.

O julgamento da solicitação do militar, que serve na Companhia de Fronteiras, no Pará, será julgado após o término de férias forenses.

Desastre em Minas: 6 mortos

BELO HORIZONTE, 14 (Asapress) — Notícias procedentes de São João del Rei informam que seis pessoas morreram e duas outras ficaram feridas, em consequência de um desastre verificado nas imediações daquela cidade.

O acidente ocorreu quando um caminhão que rodava a alta velocidade perdeu a direção, indo chocar-se contra a murada de uma ponte, destruindo-a e precipitando-se numa das margens do rio. Um dos mortos foi o motorista do veículo, de nome Almeida.

Encerramento da campanha Maia

SÃO PAULO, 19 (Asapress) — A campanha eleitoral do sr. Prestes Maia deverá ser encerrada no próximo dia 21 [illegible], às 21 horas, com um comício na Praça Roosevelt, quando falarão oradores dos partidos coligados e o governador Jânio Quadros, além do candidato.

TIMBAUBA DA SILVA
ADVOGADO — Criminal e perícias. Diàriamente das 12 às 14 horas. TELEFONE: 48-3570

COM O PACTO DE MORTE FRUSTRADO

Barbeiro matou amante com 5 tiros e suicidou-se

MATOU E MORREU

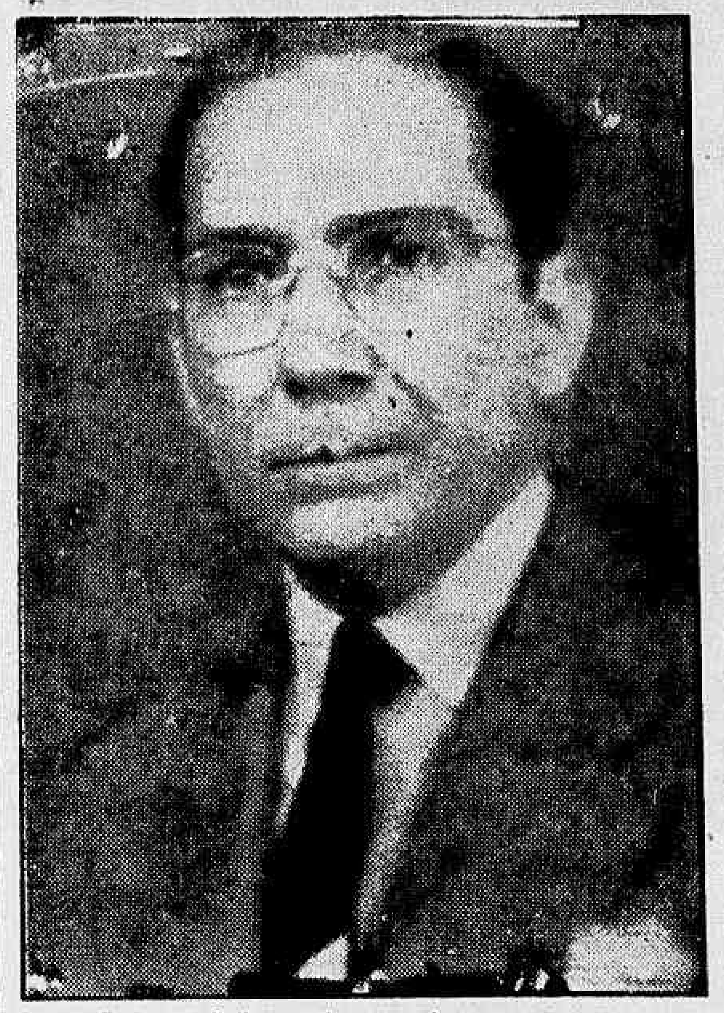

Jacinto Rodrigues Pallomero deveria ir hoje a uma sessão espírita, mas após matar a sua amante com cinco tiros, resolveu acabar com a sua vida, tomando um veneno. O pacto de morte que havia previsto não aconteceu

Identidade da morta apontada pelo DIARIO CARIOCA

Ao procurar fugir ao pacto de morte que aparentemente havia combinado, Alaide Vieira foi assassinada com cinco tiros, às primeiras horas da noite de ontem, pelo seu amante, o barbeiro Jacinto Rodrigues Pallomero, que em seguida tomou uma forte dose de corrosivo, abandonou o quarto no qual mantinha os seus encontros extraconjugais, (Rua Carlos Sampaio, 69), para cair morto, em frente ao prédio de n. 160 da Rua Carlos Carvalho.

Aa lado do corpo de Alaide Vieira, restavam duas garrafas de guaraná e um copo virado que demonstrava a sua repulsa pelo pacto de morte, pois estava grávida e era mãe de um casal de filhos. A identidade da mulher assassinada foi levantada pela reportagem do DIARIO CARIOCA que a forneceu à Polícia.

NÃO QUERIA MORRER

Há três anos, a proprietária da casa da Rua Carlos Sampaio, 69, Etelvina Santos (61 anos), alugou um quarto para o casal Alaide-Jacinto, que semanalmente, ali mantinha seus encontros. Três vêzes por semana, Alaide chegava na casa da Rua Carlos Sampaio, por volta das 15 horas e esperava pelo seu amante, que logo chegava. Às 18 horas, os dois saiam, cada qual para o seu lado.

Ontem, pontualmente Alaide chegou às 15 horas e foi direto para o quarto. Em seguida, saiu, falou com dona Etelvina, que lhe informou não ter visto, ainda, Jacinto, e Alaide voltou para o quarto.

Às 17.45 horas, Jacinto chegou carregando duas garrafas de guaranás, e foi ao encontro de sua amante.

OS TIROS

— Eu estava passando roupa — contou dona Etelvina — e minha sobrinha Sonia Santos estava no quintal, quando ouvi o primeiro tiro. Minha sobrinha saiu correndo para a casa da vizinha e eu fiquei parada, sem saber o que fazer.

Enquanto isso, no quarto, Alaide procurava fugir de Jacinto, que disparou o primeiro tiro na mão da sua amante, que procurava impedir ser assassinada. O segundo tiro, porém, atingiu Alaide no rosto e ela caiu em decúbito dorsal, ao longo do quarto e Jacinto não teve dúvidas em descarregar o seu revólver. Deu mais três tiros no corpo de Alaide, já morta.

FOGE O CRIMINOSO

Com um copo na mão, Jacinto abriu a porta do quarto e procurou alcançar a porta da rua. O pacto de morte que havia combinado com sua amante não havia dado certo. A sobrinha de d. Etelvina e a vizinha procuraram embargar seus passos, mas foram afastadas com um empurrão. Jacinto, completamente tonto, saiu e tomou o líquido que o copo continha. Deu mais alguns passos, dobrou a esquina e caiu de cara para o chão, no meio da calçada.

SEM IDENTIFICAÇÃO

Logo apareceu a RP-38, que isolou o local e arrecadou os primeiros objetos. Ninguém porém sabia a identidade da morta e em sua bôlsa negra, humilde, não havia documento que a identificasse. O comissário Paulo Jorge foi ao local e, após ouvir as testemunhas, nada conseguiu.

Feita a perícia, os corpos dos amantes foram removidos para o Instituto Médico Legal.

A IDENTIFICAÇÃO

No distrito, o comissário Paulo Jorge abriu na mesa todos os pertences da mulher assassinada. Entre vários cartões e endereços, um caderno de notas, ainda não iniciado, eram as poucas pistas que a Polícia tinha para descobrir a identidade da senhora.

A reportagem do DIARIO CARIOCA conseguiu, porém, por um endereço que havia na bôlsa de Alaide, levantar a sua identidade.

QUEM ERA ALAIDE

Alaide Vieira (40 anos, casada), residia em companhia de seu marido Vitório Vieira, em sua casa própria no município de São Gonçalo, no Estado do Rio, tendo dois filho, um rapaz e uma moça, que estão cursando o ginásio. Alaide que casou há vinte anos passados na Travessa Onze de Maio, no Estácio, com Vitório, passando a residir em Niterói. Mais tarde mudou-se para São Gonçalo, onde o casal adquiriu uma pequena casa. Para uma de suas amigas de infância, Alaide deu como seu enderêço de trabalho, a pensão da Rua Uruguaiana, 145, 1º andar, onde poderia ser encontrada na parte da manhã até às 15 horas.

TESTE DE GRAVIDEZ

Na bôlsa de Alaide, foi encontrado um papel em que estava escrito, com sua letra, o endereço do médico Valter Matos, na Rua de São Pedro 80, 1º andar, em Niterói, onde deve ter feito o teste de gravidez, uma vez que assim estava assinalado. Isto leva a Polícia a acreditar que a causa do pacto de morte, propôsto por Jacinto, tenha sido o futuro nascimento de um filho seu com a sua amante.

Alaide, que não tinha parentes, a não ser o seu marido e seus filhos, segundo o depoimento de uma amiga, foi sempre uma mulher trabalhadeira e dedicada ao lar, sendo inteiramente desconhecida a sua situação extramarital.

O BARBEIRO

Jacinto Rodrigues Pallomero (57 anos, casado), trabalhava no salão Mirage, na Travessa Onze de Agôsto (Bêco dos Barbeiros), e vivia maritalmente há dez anos com a manicure Julieta de Castro Elias (57 anos, casada) moradora na Rua Tomás Rabelo, 36, apt. 101, no Estácio.

Malograda a batida da Polícia na fortaleza de "Vovô"

Uma turma de policiais lotados no 23.º Distrito Policial, chefiada pelo comissário de dia, e ainda três viaturas da Rádiopatrulha, conseguiram prender ontem, durante uma diligência, apenas um contraventor, o encarregado Osmar Maria Batista Batalha e dois apostadores, que se encontravam no interior da fortaleza do jôgo do bicho pertencente ao banqueiro "Vovô", na Rua Dr. Leal, 89, no Engenho de Dentro.

A casa onde está situada a "Fortaleza", de propriedade da genitora do encarregado Osmar, Olinda Batalha, fôra bem preparada para dar tempo a que os bicheiros pudessem fugir, em caso de "batida" policial.

PULARAM O MURO

O comissário, juntamente com seus homens e as guarnições de três viaturas da RP saíram ontem para estourarem aquela fortaleza. Tentaram arrombar a porta, mas não o conseguiram. Indo então pelo outro lado e pulando um muro de 2 metros de altura, penetraram, enfim, no prédio. Ali, para surprêsa geral, só encontraram o encarregado, dois apostadores e algumas listas do jôgo do bicho. Os bicheiros e o material haviam desaparecido por uma das saídas secretas.

Decepcionados, os policiais regressaram à Delegacia, conduzindo o prêso que foi autuado em flagrante.

Limites causaram conflito

OURO PRETO, 18 (Asapress) — Por causa de questões de limites, Manoel de Castro Maia, da Fazenda da Várzea, município de Mariana, acompanhado de cinco filhos e três sobrinhos, invadiu e atacou o proprietário e lavradores da Fazenda Palmital, vizinha de sua propriedade.

Do choque, resultaram dois mortos e diversos feridos, alguns em estado grave. Sabe-se existir antiga rixa entre os dois fazendeiros.

'Papai Noel' atropelado pelo ônibus

Atropelado por um ônibus, em frente ao prédio 498 da Rua Uranos, morreu tràgicamente, ontem, o trapeiro "Papai Noel", figura popular que, com suas longas barbas brancas, percorria há muitos anos, as ruas dos subúrbios da Leopoldina.

Com sua aparência unida à tradição da lenda de Natal, "Papai Noel", conversador, alegre e amigos das crianças, era conhecido em tôda aquela parte do Rio, tendo sua morte causado geral consternação.

COLHIDO PELO ÔNIBUS

O ancião, que aparentava cêrca de 70 anos, tentava embarcar em um bonde quando foi colhido e atirado à distância pelo ônibus, que, desenvolvia grande velocidade.

O corpo foi transportado para o IML com guia das autoridades do 20.º DP, cujo comissário determinou a abertura de inquérito com o objetivo de apurar a identidade do motorista criminoso.

SINDICATO NACIONAL DOS OFICIAIS DE NAUTICA DA MARINHA MERCANTE

Reconhecido de utilidade/pública Municipal em 29/1/935, pelo Decreto 5.367. Adaptado ao regime vigente em 5/12/41 de acôrdo com o Decreto-lei 1.402 de 5/7/939

VISCONDE DE INHAUMA, 64 — 2.º ANDAR — TEL. 23-0775
End. Teleg. CAPILOTOS
RIO DE JANEIRO

EDITAL

Faço saber aos que o presente virem ou dêle tiverem conhecimento que, no dia 2 de abril de 1957, serão realizadas, neste Sindicato, eleições para a escolha do Delegado-Eleitor desta entidade que oportunamente participará da eleição para o Conselho Fiscal do Instituto de Aposentadoria e Pensões dos Marítimos, ficando aberto o prazo de oito (8) dias consecutivos, a contar do dia seguinte à data da la. publicação dêste EDITAL, para INSCRIÇÃO dos candidatos na Secretaria, de acôrdo com o disposto no art. 5º, § 1º da Portaria n. .. DNPS-3.948, de 28 de fevereiro de 1957.

A inscrição dos candidatos será requerida ao Presidente dêste Sindicato, em petição nos têrmos do modêlo aprovado pela citada Portaria e que se encontra à disposição dos interessados na Secretaria desta entidade, firmada pessoalmente pelo candidato e entregue em três (3) vias contra recibo, devendo ser instruída com os seguintes documentos:

a) declaração do próprio punho, com letra e firma reconhecidas por tabelião, de que não incorre em qualquer das causas legais de inelegibilidade, previstas no Título V da Consolidação das Leis do Trabalho.

b) prova de ser segurado do Instituto, em se tratando de empregado; ou prova de estar quite com o Instituto a que esteja vinculado, em se tratando de trabalhador autônomo.

c) no ato da apresentação da petição o candidato exibirá o título de eleitor e prova de quitação com as obrigações militares, as quais logo após conferidas com as declarações constantes da petição, serão restituídas ao interessado.

Rio de Janeiro, 18 de março de 1957

SERAPIÃO DO NASCIMENTO
Presidente

SINDICATO NACIONAL DOS OFICIAIS DE NAUTICA DA MARINHA MERCANTE

Reconhecido de utilidade pública Municipal em 29/1/935, pelo Decreto 5.367. Adaptado ao regime vigente em 5/12/41 de acôrdo com o Decreto-lei 1.402 de 5/7/939

VISCONDE DE INHAUMA, 64 — 2.º ANDAR — TEL. 23-0775
End. Teleg. CAPILOTOS
RIO DE JANEIRO

EDITAL

Pelo presente edital, em cumprimento ao disposto no art. 2º e seu parágrafo único da Portaria n DNPS n. 3.948, de 28-2-57, do Diretor Geral do Departamento Nacional de Previdência Social, CONVOCO os associados dêste Sindicato para a votação no pleito para eleição do **Delegado-Eleitor** desta entidade que oportunamente participará das eleições para o Conselho Fiscal do Instituto de Aposentaria e Pensões dos Marítimos.

A eleição será realizada no dia 2 de abril de 1957, das 9 às 17 horas (horário de funcionamento da mesa coletora), e será processada perante a Mesa Coletora designada e que funcionará no seguinte local: MESA COLETORA ÚNICA na sede do Sindicato Nacional dos Oficiais de Náutica da Marinha Mercante.

Só poderão votar os associados quites, contando mais de seis meses de inscrição no quadro social e mais de dois anos de exercício da profissão, a menos que se encontrem nas condições previstas no art. 540, § 2º da Consolidação das Leis do Trabalho, maiores de 18 anos, sabendo ler e escrever.

Os associados deverão comparecer durante o horário de funcionamento da Mesa Coletora, munidos do recibo de quitação da mensalidade sindical, ou declaração do sindicato para supri-la, bem como prova de sua identidade, com um dos seguintes documentos: carteira de identidade, carteira militar, carteira de Instituição de Previdência Social ou carteira de associado da entidade.

O associado poderá obter informes na secretaria da entidade sôbre o local em que deverá votar, sendo-lhe facultado examinar as listas de distribuição de votantes.

NO CASO DE NÃO SER ATINGIDO O QUORUM PREVISTO NO ART. 2º, § 2º, ALINEA «A» DA CITADA PORTARIA DNPS Nº .. 3.291, DE 13-10-54, ISTO É, A PRESENÇA DE, PELO MENOS, DOIS TERÇOS (⅔) DOS ASSOCIADOS EM CONDIÇÕES DE VOTAR, A ELEIÇÃO ASSIM TRANSFERIDA SERÁ REALIZADA NO PRIMEIRO DIA ÚTIL IMEDIATO, À MESMA HORA E LOCAIS, COM QUALQUER NÚMERO INDEPENDENTEMENTE DE NOVA CONVOCAÇÃO.

Rio de Janeiro, 18 de março de 1957

SERAPIÃO DO NASCIMENTO
Presidente

SONHOU COM A MORTE

Julicia Nunes de Castro Elias, vivia maritalmente com o barbeiro, e disse à reportagem que havia sonhado que algo de grave iria acontecer com o seu amigo. Informada pela Polícia do suicídio, chorou e disse desconhecer a outra amante

Barco pirata volta à tona: julgar contrabando

Volta novamente à baila o caso do vultoso contrabando apreendido no camuflado barco pesqueiro "El Moujayd", com a decisão que irá proferir ainda esta semana pela 2.ª Câmara do Conselho Superior de Contribuintes do Ministério da Fazenda, ao qual está agora afeto o caso que inexplicàvelmente, no seu aspecto jurídico, vem se arrastando por quase quatro anos na 10.ª Vara Criminal.

Num momento em que o Govêrno se empenha em combater as fraudes e contrabandos, procurando livrar o país de sérios prejuizos, inclusive ao Comércio, ameaçado por uma desleal concorrência, não se justifica que interêsses excusos se sobreponham aos superiores objetivos fiscais da União, procurando, por tôdas as formas, burlar os cofres públicos.

VULTOSA SOMA

A mercadoria apreendida (cêrca de 2.370 caixas de wisky), no valôr de 11 milhões de cruzeiros, e mais um suposto barco pesqueiro, orçado em 14 milhões, que, entretanto, já foi avaliado em 30 milhões por firma interessada em sua aquisição — estão dependendo tão sòmente da bôa vontade do titular da 10.ª Vara Criminal para serem postos em leilão público. O barco está até se desgastando, fundeado que está na Ilha de Santa Bárbara, de propriedade da Alfândega.

Marcel Chevalier

Marcel Chevalier, pilôto brevetado na França, que alugou um avião do Aero Clube com o objetivo de identificar o melhor local para a ancoragem do "El Moujayd"

JÁ FUGIRAM

Prêsos preventivamente e depois libertados, os contrabandistas nem mais estão no país, apesar da morosidade da Justiça lhes vir permitindo livre ação, se assim o desejassem.

APREENDERAM TUDO

Conforme noticiamos em 7 de janeiro de 1954, a descoberta e apreensão do contrabando se deveu à ação eficiente do Inspetor Alberto Joaquim Soares, então Chefe do Serviço Especial de Investigações, hoje Chefe do Serviço de Investigações do DPS, e que chefiou tôdas as diligências e investigações em tôrno do caso, inclusive a localização da Casa Rosada, onde estava escondida parte da mercadoria contrabandeada. Convém ressaltar a parte ativa desempenhada pela autoridade processante, delegado Pires de Sá, da Ordem Social, que presidiu ao inquérito criminal.

PREMEDITADO

Relembrando os fatos, devemos começar pela partida do "El Moujayd" do Marrocos, já com um plano prèviamente traçado para o contrabando. Foi ao Havre, recebendo ali cartas e planos de desembarque no Rio, bem como técnicos necessários à operação. Admitiu o comandante Henry Tilly e Lucien Más, êste mentor e coordenador. Também embarcou dois marinheiros franceses, treinados em operações de maquis e comandos: Le Maguer e Robin. Do Havre rumou para Londres, onde recebeu um carregamento de 1.000 caixas de uísque, embarcando mais cêrca de 1.300 e poucas caixas em Lisboa procedentes de Nova Iorque. Completada a carga, e registrado como navio pesqueiro de alto mar, passaram pelas Canárias, Ilha da Madeira e Dakar, aí burlando a Alfândega, afirmando que se destinava à pesca na costa do Atlântico Sul.

PREPARADO

Nos frigoríficos só havia uísque, estando o navio munido até de estações de rádio. De acôrdo com o plano pré-estabelecido, foram enviados para o Rio, hospedando-se no Copacabana Palace, Claude Paschou e Marcel Chevalier, ambos com valiosa documentação, inclusive plantas do litoral brasileiro. Até um avião do Aero Clube alugaram para identificar o melhor local para o barco fundear. Chevalier era aviador brevetado na França.

O DESEMBARQUE

Ancorado nas proximidades da Praia Vermelha, e depois no Pontal de Sernambetiba, desembarcou apenas 80 caixas, por meio de barcos de borracha e depois com carros alugados em agências de automóveis. Não foi descarregado o resto por estar o mar agitado, dirigindo-se então o barco para a Praia do Grumari, próximo à Barra de Guaratiba, onde surgiram as primeiras suspeitas, por estarem dois estrangeiros comprando, por vários dias, víveres para os tripulantes (aguardando as instruções dos dois hóspedes do Copacabana Palace, que dispunham inclusive em seus apartamentos, de aparelhos transmissores e receptores).

CARACTERIZADO

Sem guia nem licença de importação, ancorado em local suspeito, conduzindo, como navio pesqueiro, mercadoria sem registro e a desembarcando das 2 às 5 horas, tendo alugado por 3 meses, a 60 mil cruzeiros, uma casa no Jardim Itanhangá, em encosta de montanha e em plena floresta, para guardar o produto da fraude, existindo farta documentação codificada sôbre o roteiro do barco e as costas brasileiras, tudo isso torna perfeitamente caracterizado o contrabando, não existindo por onde encobri-lo ou liberá-lo. Aguardemos o pronunciamento justiceiro da 2a. Câmara do Conselho Superior de Contribuintes que por certo porá um fim a essa delonga que vem prejudicando o Fisco e repercutindo mal perante a opinião pública.

Claude Paschou

O contrabandista Claude Paschou, que, na época, se hospedara no Copacabana Palace juntamente com Chevalier, trouxe para o Brasil valiosa documentação inclusive plantas do litoral brasileiro

EXECUÇÃO IMEDIATA DO PLANO DO TRIGO

Federação Nacional dos Trabalhadores em Transportes Marítimos e Fluviais

EDITAL

A Federação Nacional dos Trabalhadores em Transportes Marítimos e Fluviais, convoca os senhores conselheiros para uma Reunião Extraordinária, à realizar-se às 18 horas do dia 22 do corrente, com a seguinte ordem do dia:

"Alteração dos cargos da Diretoria de três para sete membros".

À DIRETORIA.

JOSÉ DE SOUZA — Secretário.

Rio de Janeiro, 18 de março de 1957.

Federação Nacional dos Trabalhadores em Transportes Marítimos e Fluviais

EDITAL

CONVOCAÇAO PARA A REUNIAO ELEITORAL

A Diretoria da Federação Nacional dos Trabalhadores em Transportes Marítimos e Fluviais, de acôrdo com a portaria n. 11, de 11 de fevereiro de 1954, e para cumprimento do artigo 538, letra C. da lei n. 2.693, de 23 de dezembro de 1955, que altera a Consolidação das Leis do Trabalho, que regula as eleições sindicais, convoca os senhores Delegados Representantes, em pleno gôzo dos seus direitos sindicais, para a 1.ª Reunião Eleitoral que realizar-se-á no dia 25 de março de 1957, às 18 horas para a verificação de poderes, caso não haja número legal, será então realizada outra no dia imediato, as mesmas horas com qualquer número.

MAMEDE CAETANO TEIXEIRA
Presidente

JOSE' DE SOUZA
Secretário

INDIO VILLAS BOAS
Tesoureiro

RENAULT 51

Vende-se camioneta, tipo Jardineira, motor na frente, licenciada no D.F., particular, tôda reformada. Negócio de ocasião, não aceitamos intermediários. Ver e tratar com o sr. Domingues, Largo São Francisco, 26, sala 303 — Tel. 23-2432.

Primeira etapa: armazéns para 250 mil toneladas

Segue amanhã, dia 21, para o Rio Grande do Sul, o ministro Mário Meneghetti, acompanhado de técnicos do Serviço de Economia Rural, para dar início ao plano aprovado pelo Presidente da República no sentido de organizar os triticultores em cooperativas e estabelecer os necessários entendimentos com os Prefeitos dos municípios nos quais serão construídos os armazéns êste ano.

Falando à reportagem, o titular da Agricultura declarou estar satisfeito com as medidas aprovadas pelo presidente Juscelino Kubitschek, em favor da economia tritícola. Ressaltou, também, a colaboração que vem sendo prestada pelo Ministro da Fazenda, sr. José Maria de Alkmim.

PRIMEIRA ETAPA

Informou o Ministro que o edital da concorrência pública a ser aberta dentro em breve, possibilitada pelo adiantamento de 500 milhões de cruzeiros concedidos por decreto presidencial, vai atender à primeira etapa do plano, com a construção de armazens, com a capacidade total de 250 mil toneladas de trigo. A sua ida, agora, ao Sul prende-se, justamente, à obtenção dos terrenos que as municipalidades se prontificaram a ceder ao Govêrno para a localização dos vários depósitos.

COOPERATIVAS TRITICOLAS

O sr. Mário Meneghetti destacou a importância da organização dos produtores de trigo em cooperativas para defesa de seus interêsses e desenvolvimento racional da cultura do nobre cereal. A comissão recém-criada para distribuir os recursos destinados a êsse empreendimento será presidida pelo Ministro da Fazenda, por sugestão do Ministério da Agricultura

— Unem-se assim, os dois Ministérios, e mais o BNDE para levar avante, em perfeita colaboração, o plano do Govêrno que virá solucionar o tão discutido problema da armazenagem da produção agrícola — acentuou o sr. Meneghetti. E concluiu:

— Vamos iniciar os trabalhos da primeira etapa dêsse plano, no Rio Grande do Sul, para depois estendê-lo aos demais Estados, de forma a atender às necessidades, não só dos produtores, mas também dos consumidores, os dois grandes grupos que se beneficiarão com as medidas objetivas em favor da rêde de armazens e silos há tanto reclamada entre nós.

COOPERAÇÃO DO BNDE

Além dos armazens que vão ser agora construídos dentro do plano recém-aprovado, é oportuno salientar que o Banco Nacional do Desenvolvimento Econômico está financiando o Govêrno gaúcho para a construção de sua rêde de armazens e silos e estudando os financiamentos aos moinhos, que se inscreverem, para construir silos portuários. Aliás, a cooperação do BNDE em favor do equipamento para a agricultura nacional já abrange outros setores notadamente o da mecanização. Esse estabelecimento de crédito já concedeu aos agricultores financiamentos para a compra de mais de 5 mil tratores e quase 4 mil arados. Outras operações foram efetuadas para aumentar a capacidade dos frigoríficos e matadouros.

CONCORRÊNCIA ADMINISTRATIVA

Venda de um JEEP

Comunicamos aos interessados que está à venda, no estado em que se encontra, um JEEP, marca "LAND ROVER", ano 1952, chapa DF-3-80-42, o qual poderá ser visto e examinado, nos dias 11 a 15 e 18 a 21 do corrente mês, na Rua Debret n. 23, com o motorista.

As propostas deverão ser endereçadas à FUNDAÇAO DA CASA POPULAR, até às 16,00 hs., do dia 21 do corrente.

Qualquer esclarecimento será prestado pela Seção do Material da FCP (9.º andar) do Edifício Debret.

Rio de Janeiro, 7 de março de 1957

ASCANIO TUBINO

Presidente da Comissão de Concorrência Administrativa

Poliglota

A cantora norte-americana Hermina Petrescu

Petrescu vai cantar em oito línguas no Teatro Copacabana

Interpretando canções em oito idiomas — francês, inglês, rumeno, iídiche, hebraico, português, espanhol e italiano — a cantora norte-americana (nascida na Rumânia) Hermina Petrescu apresentar-se-á ao público carioca no dia 25 de março, às 21 horas, no Teatro Copacabana, com a participação da Orquestra da Rádio Nacional e o trombonista Raul de Barros.

Também farão números os artistas Adair Badaró, Newton Tell, Nilza Benes, Carmen Ubila, Mário Lopes, Osvaldo Senra, Chocolate e Ricardo Raul Berdaguer, que serão apresentados pela vedeta Berta Loran.

PROGRAMA

Hermina Petruscu, na primeira parte do programa, interpretará "Women All Over The World", uma paródia de músicas internacionais. Na segunda parte interpretará "Paris Canailie", "C'est si bon", "C'est Magnifique", "J'ai Trouvé Paris", "Le Rififi", "Some of these days", "It had to be you" "Love is a many splendored thing" "Mister Sandman", "Paulita Arimncasca", "Arzenu Haktantonet", "My Yiddishe Mome", "Vos toighn.ir tu zorghan oif morghen", "Carinhoso" e "Com jeito vai".

Os ingressos estarão à venda até o dia do espetáculo.

Búfalos: Minas e Bahia

O interêsse de numerosos fazendeiros de Minas Gerais e Bahia na criação intensiva de búfalos, destinada à produção de leite e carne, foi comunicado ao Departamento Nacional de Produção Animal pelos próprios pecuaristas, que pediram informações sôbre as possibilidades de ambientação de búfalos em seus Estados.

Segundo um trabalho do professor Otávio Domingues, do Instituto de Zootecnia do Ministério da Agricultura, o búfalo preto é recomendado como fonte de produção de leite e carne, sendo fàcilmente adaptável às áreas de baixadas e campos ruins, que os bois finos refugam.

SÓ MANSOS

Depois de colocar os fazendeiros baianos e mineiros em contato com os seus colegas na Ilha de Marajó, o Departamento Nacional de Produção Animal acentuou que, sendo búfalo um animal semidoméstico, não pode e não deve ser criado sem costeio (manso). Para o êxito da criação, os animais novos devem ser amansados, as vacas devem ir ao curral e os touros à cocheira.

Homenagem a Alfredo Silva: Democráticos

Com um jantar que será realizado hoje em sua residência, à Rua do Riachuelo, 91, com início às 20,30 horas, o tradicional Clube dos Democráticos homenageará o seu presidente perpétuo, sr. Alfredo Alves da Silva, por motivo da passagem do seu aniversário natalício.

O sr. Alfredo Alves da Silva, à frente do Clube dos Democráticos, tem sido incansável, elevando o prestígio da entidade que dirige, principalmente na maior festa popular brasileira, o carnaval.

GRANDE HOMENAGEM

Durante o jantar de hoje, os associados do Clube dos Democráticos farão ao sr. Alfredo Alves da Silva uma grande demonstração de apreço e admiração, de que o homenagendo se faz credor em virtude de seu grande trabalho à frente da entidade alvinegra.

CLINICA DE CRIANÇAS

Dr. Erly Bon Cosendey

Com 2 anos de prática nos Hospitais dos E. Unidos

RUA JÚLIO DO CARMO, 9

2as., 4as. e 6as., de 8,30 às 10,30 hs. — Tel. 43-1458

RAIOS X

DR. VICTOR CÔRTES

Exames radiológicos em residências

TOMOGRAFIAS

Diàriamente das 9 às 11 e das 14 às 17 horas

Rua Araújo Pôrto Alegre, 70 — 9.º andar

Tel.: 22-5330

COMPANHIA INDUSTRIAL DE CONSTRUÇÕES "CICO"

ASSEMBLÉIA GERAL ORDINÁRIA

Ficam convocados os Senhores Acionistas a se reunirem em Assembléia Geral Ordinária, às 15 horas do dia 2 de abril de 1957, na sede social à Avenida Churchill, 129, 10º pavimento, grupo 1004, da cidade do Rio de Janeiro, a fim de deliberarem sôbre os assuntos seguintes:

1) Balanço, relatório da Diretoria, parecer do Conselho Fiscal e demais contas e atos de gestão administrativa do exercício transato.
2) Eleição dos membros da Diretoria.
3) Eleição dos membros do Conselho Fiscal.
4) Assuntos conexos e de interêsse geral.

A DIRETORIA

Oposição . . .

(Coclusão da 4ª pág.)

Comissões inoperantes

O sr. Raul Brunini ainda declarou que diversas comissões especiais nunca chegaram a se reunir uma só vez sequer, como as de Estudos do Tunel Rio-Niterói, de apuração do rompimento da 3a. Adutora do Guandu e de estudos dos imóveis da Light; comissões, entretanto, que continuam a figurar nas páginas do «Diário Oficial». A Mesa respondeu que vai providenciar a respeito.

Ordem do Dia

Presidência do sr. Hugo Ramos Filho.

Na Ordem do Dia teve início a eleição dos membros das diversas comissões permanentes que continuará hoje.

Cargos de professor-adjunto

O sr. Frederico Trota apresentou projeto de lei autorizando o prefeito a criar, no Quadro Permanente, até mil cargos de professor-adjunto de Curso Primário, com padrão «G».

MÁQUINAS DE ESCRITÓRIO

VENDEM-SE DE SOMAR, CALCULAR E DE ESCREVER:

OFICINAS PARA CONSERTOS

CASA COLLYER

RUA SENHOR DOS PASSOS, 88, 1.º

TELEFONE: 43-5532

Carteira de Comércio Exterior

COMUNICADO N.º 102

A CARTEIRA DE COMÉRCIO EXTERIOR torna público que, por decisão do Exmo. Sr. Ministro de Estados dos Negócios da Fazenda, de 28-7-56, transitada em julgado, pela não interposição de recurso tempestivo para o Conselho da Superintendência da Moeda e do Crédito contra o ato ministerial, foram impostas à firma AGÊNCIA CARIOCA DE DESPACHOS LTDA., com endereço declarado na Rua Visconde de Inhaúma n. 58, 7.º and., as sanções máximas previstas no art. 11 da Lei n. 2.145, de 29 de dezembro de 1953 — multa de Cr$ 20.000,00 (vinte mil cruzeiros) e impedimento de importar e exportar pelo prazo de 12 (doze) meses —, por infração às disposições legais que regem o intercâmbio comercial do Brasil com o exterior.

Rio de Janeiro, 18 de março de 1957

a.) IGNACIO TOSTA FILHO — Diretor

a.) ADELINO DEBENEDITO — Gerente

FIQUE RICO EM 57!!

VENDENDO jóias de fantasia, blusas, soutiens etc. nas horas vagas. Se V. S. dispõe de 500 cruzeiros e quer ganhar 2 — 3 — 4 mil cruzeiros por mês, venha conhecer o nosso sistema. Não compre êsses artigos sem consultar nossos preços e condições. O maior mostruário do Rio. Damos estojo grátis. Enviamos pelo Reembôlso. Comece hoje, e fique rico em 57. BLUEMOON IMPORT LTDA. — Rua do Ouvidor n. 107 — 1.º e 2.º andares — Telefone 23-2508.

usando **Forzly**

o sabonete que mantém

a beleza da sua cutis

SS (Rio)

Conservando a mocidade da cutis V. será sempre jovem e bela. A fórmula diferente de FORZLY torna a sua espuma um creme de beleza que amacia acetina e embeleza a pele. FORZLY é indicado por eminentes dermatologistas, para corrigir imperfeições da cutis.

sabonete **Forzly** glicerinado

Filial: - Ind. de Sabão 'Glória', Ltda.

DEPARTAMENTO DE VENDAS

Av. 13 de Maio, 47 - 8.º andar — Sala 806

DISTRITO FEDERAL

SILVEIRA SAMPAIO

Tôdas às quartas-feiras

20,15 HORAS

Na TV-Rio Canal 13

I. P. A. S. E.

INSTITUTO DE PREVIDÊNCIA E ASSISTÊNCIA DOS SERVIDORES DO ESTADO

DC — Divisão de Administração de Bens — Chamada de candidatos contemplados com apartamentos na Rua Voluntários da Pátria n.º 389, Botafogo

O Chefe da Divisão de Administração de Bens do IPASE chama a atenção dos interessados para o EDITAL publicado no "Diário Oficial" (Seção 1) de 16 do corrente, à páginas 6.218, no qual solicita o comparecimento urgente dos segurados contemplados, por desistência, na concorrência relativa à venda dos apartamentos do edifício sito na Rua Voluntários da Pátria, 389, em Botafogo, a fim de fazerem a comprovação de todo o declarado por ocasião da inscrição, no prazo de 8 (oito) dias consecutivos a partir da data da publicação do referido edital.

Os 25 candidatos contemplados são os seguintes: Renato Fernandes Evora, José Afonso de Oliveira, Ivan Romão Teixeira Barbosa, Oldemar Ferreira dos Santos, Paulo Lopes de Almeida, Saint-Clair Bittencourt Passos, Antonio dos Anjos, Ruben de Seixas, Jayme Claudemiro dos Santos Júnior, Alberto Targino Aguiar, Antonio Nenandro, Antonio de Lisboa Leal, Nilton Martins Bonel, Reocrim Gonçalves Vieira, Alberto Calheiros Gomes, Nazir Mansur, Nelly Van Putten, Horacio Ferreira de Mello, Maria Benedita Wanderley C. Carvalho, Daniel Corrêa Trindade, Mario Drumond, Francisco Ludgero da Silva Filho, Wilson Casemiro de Campos, Marcos dos Santos Paiva.

Os candidatos que não comprovarem as declarações no prazo de 8 (oito) dias serão considerados desistentes.

D.C.A., em 18 de março de 1957

Ass.) GERALDO DE MEDEIROS CALAFANGE
Chefe

Diário Educacional

"Educar é semear, renovar, vivificar"

Direção dos professôres: I. M. Leite de Vasconcelos, H. Reis e V. Zappi

COLUNA DO MESTRE

Expansão do Crédito

HERBERT GUIMARAES SOARES
(Economista)

E' prodigiosa a importância do crédito na sociedade moderna. Mac Lead compara o influxo do crédito no comércio ao do vapor. Por sua vez, diz Cawvés que o crédito está para o comércio assim como as estradas de ferro para a circulação. O crédito realiza uma economia de tempo: êle acelera o ritmo da atividade econômica. Por outro lado, poderá levar um país a crise de graves proporções. Daí o problema principal do crédito: fixar o "quantum", o seu volume máximo, para que não crie a desordem financeira. E como determinar êsse quantum? — Muito simples: em função da utilização dos fatores de produção até atingir a situação de pleno emprêgo

No Brasil, há um clamor generalizado, principalmente dos homens de negócios de que a retração do crédito impede o desenvolvimento do país; desestimula a produção e, consequentemente, paralisa muitas atividades Por isso, alguns indicam o crédito para fins produtivos como um preventivo inflação. Puro engano. Pura ilusão. O crédito bancário cria dinheiro. E' um fator de aceleramento da inflação. O único caso em que a criação de dinheiro novo não causa inflação é aquele em que a economia não se encontra em situação de pleno emprêgo. Mesmo assim, não poderá evitar a inflação proveniente de outras fontes. Logo, a expansão do crédito é outro foco gerador da inflação brasileira. Necessita, por isso, de ser regulada, contida.

Com uma produção crescendo na base de 5% e os meiosd e pagamento expandindo-se razão de mais de 20%, anualmente, jamais poderá haver equilíbrio econômico no Brasil. Por que tal desequilíbrio? Explica-se, fàcilmente: é elevadíssima a capacidade reprodutora das máquinas impressoras de dinheiro, enquanto a produção fica na dependência de elementos humanos e materiais de mais difíceis e complicados contrôles.

No ano de 1956, as autoridades monetárias brasileiras tomaram algumas medidas anti-inflacionárias dignas de registro. Contudo, ainda não puderam deter a inflação. O problema é complexo. Impossível de ser resolvido a curto prazo.

Nas condições atuais, para combater a inflação, indicaríamos as seguintes providências:

1) — imediata reforma bancária, com a criação do Banco Central;

2) — contrôle da emissão de papel-moeda, mediante autorização prévia do Congresso Nacional;

3) — modificação da Instrução 135: recolher SUMOC em vez do Banco do Brasil, os 40% do excesso dos depósitos feitos nos bancos particulares;

4) — alteração periódica da taxa acima referida, de acôrdo com a maior ou menor disparidade entre meios de pagamento e produção.

DEVE SER INTENSIFICADO O INTERCÂMBIO BRASIL-PARAGUAI

O diário "El País", que se edita nesta capital, publica um longo artigo assinado pela jornalista e escritora paraguaia Haydée de Castaing, contendo várias considerações sôbre a necessidade de maior intercâmbio entre o Paraguai e o Brasil.

Salienta a articulista que embora seja considerável o número de bôlsas de estudos concedidas pelo Brasil a estudantes paraguaios, a medida não alcança o resultado desejado, porque os estudantes guaranis quando regressam, difundem apenas os conhecimentos profissionais adquiridos, e os seus contatos se restringem a um público bastante reduzido, razão porque julga de grande necessidade um maior intercâmbio cultural entre os dois países. A articulista lembra que os paraguaios de tôdas as camadas sociais constantemente manifestam desejo de conhecer melhor a vida social, cultural e artística do Brasil, que por sua vez também, tem interêsse em inteirar-se da cultura paraguaia. Para tal fim, observa, a criação de uma revista que tratasse ùnicamente de assuntos relacionados com a vida dos dois países seria de inestimável significação.

Cascudo ganhou medalha

O escritor Luís Câmara Cascudo, membro da Academia norte-riograndense de Letras, do Instituto Histórico e da Sociedade Brasileira Folclórica foi distinguido com a inclusão do seu nome no quadro da "American International Academy", como membro honorário. Como prêmio à sua contribuição à cultura universal, foi-lhe concedida a condecoração "Star and Cross Medal".

Estudiosos vão ganhar casa (Roma)

Está em fase de aprovação um projeto de lei relativa à instituição da "Casa Internacional para estudiosos de Roma" A "Casa" terá a finalidade de facilitar e possibilitar a permanência em Roma dos estudiosos estrangeiros que se dirigem à Itália. O Ministro da Instrução Pública, ouvido o Ministerio dos Negócios Estrangeiros poderá determinar que a "Casa" providencie a hospitalidade para professôres e estudiosos enviados oficialmente, seja no quadro das permutas previstas por acôrdos culturais ou por outros acôrdos internacionais como para convite direto

Iniciação musical para crianças de 4 a 8 anos

O Departamento Saens Pena do Conservatório Brasileiro de Música promoverá no dia 28 de março, quinta-feira, às 10 horas, o concurso anual de admissão ao curso de INICIAÇÃO MUSICAL, destinado às crianças de 4 a 8 anos. Os três primeiros colocados terão matrícula gratuita. As inscrições deverão ser feitas na secretaria na Rua Desembargador Isidro, 4, 3.º andar (Praça Saenz Pena por cima do Banco do Brasil), até o dia 28 de março.

Os candidatos não precisam ter conhecimentos musicais

Língua russa na Univers. do Cairo

CAIRO 19 (FP) — Informa o correspondente da Agência Belga que será inaugurado um curso de língua russa, na próxima semana, na Faculdade de Línguas Estrangeiras da Universidade do Cairo. Por outro lado a "Escola das Línguas" inaugura igualmente uma seção russa. Somente serão admitidos nesses cursos os estudantes que possuírem diplomas universitários.

Exame para Engenheiro Químico

Horário dos exames para obtenção do título de engenheiro químico: Dia 26, têrça-feira, às 13 horas — prova gráfica e oral de Desenho Técnico.

Dia 28, quinta-feira, às 13 horas — prova escrita e oral de Mecânica Aplicada-Resistência dos Materiais.

Curso sôbre Geografia Agrária

A Secção Regional do Rio de Janeiro da Associação dos Geógrafos Brasileiros fará realizar durante o corrente ano um curso de Geografia Agrária do Brasil que será ministrado pelo prof. Orlando Valverde, geógrafo do Conselho Nacional de Geografia. O programa do referido curso constará dos seguintes assuntos:

I — Introdução Conceitos de Geografia, Geografia Econômica e Geografia Agrária.

II — Idéias gerais sôbre relêvo, clima, vegetação e solos do Brasil.

III — A agricultura: 1 — A coleta selvagem; 2 — A coleta comercial; 3 — A agricultura itinerante (roça); 4 — A agricultura sedentária com terras de pousio; 5 — Sistemas intensivos de agricultura; 6 — Sistemas agrícolas do planalto meridional do Brasil; 7 — A grande lavoura comercial ("plantation"); 8 — As pequenas lavouras comerciais; 9 — Problemas sócio-econômicos da agricultura brasileira; 10 — Aspectos de geografia humana da agricultura brasileira; 11 — Levantamentos do uso da terra (trabalhos práticos de campo).

IV — A pecuária: 1 — A pecuária no Brasil; 2 — A pecuária antiga (no sertão do NE no sul de Minas, nos Campos do Sul, nas regiões secundárias de criação); 3 — A pecuária moderna (na Campanha gaúcha, no Brasil Central, em outras regiões); 4 — Sistemas pecuários adotados no Brasil; 5 — Problemas da pecuária de corte e de leite no Brasil; 6 — Aspectos da geografia humana da criação de gado no Brasil; 6 — Aspectos da geografia humana da criação de gado no Brasil.

Iniciando no mês de abril o curso constará de uma aula por semana. As Inscrições estão abertas até 29 do corrente, na Av. Beira Mar, 436 — 9.º andar, com a prof. Amélia Alba Nogueira.

Ex-alunas do Sion vão selecionar

Recebemos da Associação das Antigas alunas do Colégio Sion, pedido de publicidade para a seguinte nota:

CURSO DE FORMAÇÃO FAMILIAR — Funcionará quinzenalmente, às quintas-feiras, das 14 às 15 horas, sob a direção de Elza Brazil Vivacqua, telefone: 26-0416.

Início do curso: 21 de março. Término: fins de junho.

CURSO DE ORIENTAÇÃO DE MÃES — Funcionará quinzenalmente, às quintas-feiras, das 14 às 15 horas sob a direção de Elza Brazil Vivacqua.

Início do curso: 28 de março. Término: fins de junho

CURSO DE CORTE E COSTURA (Método Centesimal) Funcionará às segundas-feiras, (turma A) das 14 às 16 horas, e às quintas-feiras, (turma B), das 15.30 às 17.30 horas, sob a direção de Nair Lahmeyer, telefone: 27-1404.

Início do curso: 21 de março. Término: fins de junho. Informações e inscrições pelos telefones das dirigentes dos cursos e também, pelo do Colégio de Sion, 25-1547, das 9 às 11 e das 17 às 19 horas.

De luto os estudantes cubanos

HAVANA 19 (UP) — Um porta-voz de oito Institutos de ensino secundário desta capital e seus subúrbios declarou hoje que a semana de 18 a 23 de março será proclamada "Semana de Luto dos Estudantes", como homenagem póstuma a José Antônio Echevarria Presidente da Federação dos Estudantes Universitários, morto na quarta-feira passada durante o ataque ao Palácio do Govêrno.

O mesmo porta-voz disse que os oito Institutos de Havana pedem a todos os estudantes de Cuba que se unam ao boicote às aulas "num elevado gesto para honrar a memória de quem se imolou em benefício de um ideal que hoje é abraçado pelo povo cubano com mais calor do que nunca".

U.D.F. — Ciências Econômicas

PROVAS — O horário para as provas do concurso de habilitação em segunda chamada, é o seguinte: — Provas Escritas: dia 20, às 18 horas — Geografia Econômica; dia 20 às 21 horas — História do Brasil; dia 21, às 19 horas — Matemática.

Provas Orais: dia 22, às 18 horas — Geografia Econômica; dia 22, às 20 horas — História do Brasil; dia 23, às 15 horas — Matemática.

TAXA DE CALOUROS — O presidente do D.A., avisa que não prestarão exames, os calouros não quites com êste Diretório, antes da prova.

INICIO DO ANO LETIVO — O Diretório Acadêmico avisa que ainda não foi marcada a data da aula inaugural correspondente ao presente ano letivo. Em época oportuna e com a devida antecedência, o D.A. fará faria comunicação, pela imprensa aos colegas.

MUDANÇA DA FACULDADE — O D.A. comunica que a futura sede da Faculdade será no 2.º (segundo) andar do prédio onde funciona a Faculdade de Ciências Médicas da U. D. F., na Rua Fonseca Teles, n.º 121, bairro de São Cristóvão, nesta Cidade.

Diario Carioca

☆ Fundador: J. E. DE MACEDO SOARES ☆

Diretor Presidente: Horácio de Carvalho Jr. — Diretor Redator-Chefe: Danton Jobim

ANO XXIX | RIO DE JANEIRO, QUARTA-FEIRA, 20 DE MARÇO DE 1957 | N. 8.797

NOVA AMEAÇA: OS BONDES VÃO PARAR

Camarão a Cr$ 1: falta de gêlo

A notícia de que o camarão com casca está sendo vendido a um cruzeiro o quilo no Rio G. do Sul foi dada ontem ao DIARIO CARIOCA pelo sr. José Kessler Coelho de Sousa, diretor da Indústria Brasileira de Peixe e Navegação Frigo-Renner.

Motivo: falta de gêlo, causada pela escassez de energia elétrica. Para reduzir as dificuldades da indústria do pescado gaúcho, seguiu para Pôrto Alegre, o barco "Pescal II" levando 120 toneladas de gêlo.

Até no Uruguai

Em consequência da falta de gêlo, que os impossibilita de estocar os comerciantes gaúchos estão vendendo o peixe a preços realmente muito baixos, como é o caso do camarão. A indústria pesqueira tem ido procurar gêlo até no Uruguai.

O sr. Coelho de Sousa informou, contudo, que não faltará peixe no Rio, durante a Semana Santa. O Conselho Coordenador do Abastecimento já providenciou o transporte do peixe gaúcho para o Rio. Ontem, chegou o "Inconfidentes" com 67 toneladas de peixe (16 de camarão, 50 de filetado e 10 de peixe congelado). Com 250 toneladas já deve ter saído do pôrto da cidade do Rio Grande o barco "Carioca". Mais dois navios — o "Renner", com 600 toneladas, e um sueco, com 500 — chegarão ao Rio, nos próximos dias.

Esse peixe será distribuído pela COFAP em colaboração com o Abrigo do Cristo Redentor e com o SAPS.

TELEFONE: HOJE A DECISÃO

O prêço dos telefones poderá sofrer um aumento superior a 70% se a Companhia Telefônica se comprometer, a atender, nos próximos dois anos, aos 140 mil pedidos de instalação de novos aparelhos. Se não assumir êsse compromisso, obterá permissão para aumentar as tarifas em apenas 20%, isto é, sòmente o necessário para pagar o aumento de salário de seus empregados.

Êsse é o sentido da comunicação que o prefeito Negrão de Lima fará hoje à tarde, no Palácio Guanabara, aos diretores da CTB que haviam pedido um aumento total de 190% sem nenhuma obrigação de atender à imensa fila de pretendentes a um aparelho.

O PEDIDO

Baseada no contrato que mantém com a Prefeitura, segundo o qual de 3 em 3 anos lhe seria permitido fazer uma revisão das tarifas, a Companhia Telefônica pleiteou, êsse ano um aumento de 170% que seria acrescido de 20% para atender especìficamente à pretensão de seus empregados, que reivindicam um aumento salarial.

Parecer da Comissão

A Comissão Especial de Tarifas, nomeada para estudar a proposta da CTB, deu um parecer no sentido de ser concedido um aumento geral de 70%, desde que a Companhia cumprisse o contrato que a obrigava a instalar 48 mil telefones, anualmente, no Distrito Federal — clausula descumprida até hoje.

Solução conciliatória

Durante a reunião de hoje o prefeito Negrão de Lima proporá aos diretores da Cia. Telefônica uma fórmula conciliatória que consiste em a emprêsa atender, num ano, 70 mil pedidos de telefones e número igual de aparelhos no ano seguinte, concedendo-lhe a PDF um aumento de tarifas superior a 70%, cuja porcentagem seria novamente estudada.

Represália

Caso, entretanto a emprêsa se recuse a instalar os telefones a que está contratualmente obrigada, o sr. Negrão de Lima pretende conceder-lhe apenas 20% na revisão das tarifas o suficiente para atender simplesmente ao aumento salarial que vem sendo pleiteado pelos seus empregados.

Pessoal ferrovias em posição anti-veto

A Federação dos Ferroviários (que congrega os sindicatos da classe) reunir-se-á, hoje, pela manhã, a fim de deliberar de que modo devem protestar contra o veto do Presidente da República à lei que cria a Rêde Ferroviária S. A.

A federação está enviando, aos sindicatos dos Estados, informações detalhadas sôbre os vetos apostos pelo Presidente.

Expectativa

Os sindicatos do interior estão na expectativa de informações das entidades desta capital, pois não estão, ainda, devidamente in-

(Conclui na 2.ª página)

MOTOR 'PRÊSO" FAZ FUMAÇA

Motoristas e mecânicos de emprêsas de ônibus afirmam que ,se o Serviço de Trânsito não "selasse" o motor, "prendendo-o", não haveria fumaça

Dilema sem solução

A certeza de que o povo terá que enfrentar brevemente uma nova paralização dos bondes está consumada na disposição dos estudantes de reproduzir agitações de rua, caso seja concedido outro aumento de passagens, e na dos trabalhadores se êste aumento não fôr dado pela Prefeitura.

A opção por uma dessas duas ameaças começará a ser debatida, hoje à noite na sede da UNE, pelos estudantes cariocas e o Presidente do Sindicato dos Carris Urbanos, e ainda esta semana pela Comissão Especial a ser constituída pelo Prefeito para estudar o novo aumento de tarifas de bondes, em consequência do acôrdo, homologado pelo Ministro do Trabalho que concedeu 30% de aumento aos empregados em Carris Urbanos.

Com o Prefeito

O sr. Antonio Vasconcelos, Presidente do Sindicato de Carris, esteve, ontem à noite, no Gabinete do Prefeito, procurando, com o sr. Negrão de Lima, uma solução imediata para o aumento de tarifas, que, no acôrdo homologado pelo ministro Parsifal Barroso é a condição imposta para ser concedido o aumento de salários pleiteado pelos motorneiros, condutores e fiscais.

A Comissão

O prefeito informou-lhe que iria, ainda esta semana, constituir uma comissão especial de tarifas de bondes. A sua composição — acentuou — observaria o mesmo critério que determinara a composição da Comissão de tarifas de ônibus, ou seja, 3 representantes da PDF, 1 do Exército, 1 da ABI, 1 do Sindicato dos Contabilistas, 1 do Banco do Brasil (contador), 1 do Banco da Prefeitura (contador), 1 engenheiro do DNER, 1 da Fundação Getúlio Vargas e o prefeito como seu presidente.

Essa comissão em prazo a ser estipulado pelo prefeito, estudará o assunto técnica e financeiramente e apresentará seu relatório optando pela legitimidade ou não do aumento, baseado em cálculos de passageiros-quilômetro, desgaste do material, custo do mesmo material, etc.

Reunião hoje

Diante dessa disposição do prefeito, o Presidente do Sindicato dos Carris decidiu comparecer, hoje, à União Nacional dos Estudantes, a fim de expor aos estudantes cariocas a decisão dos empregados de Carris Urbanos (entrar em greve até o dia 21 não fôr dada qualquer solução salarial) e a situação criada no acôrdo: ser concedida um

(Conclui na 2.ª página)

Fumaça não acaba com a apreensão dizem motoristas

O excesso de fumaça expelida pelos ônibus e lotações resulta, quase sempre, do fato da Inspetoria retirar o curso do acelerador dêsses veículos, para limitar sua velocidade — afirmaram ao DC os motoristas que tiveram seus carros apreendidos, ontem, pelo Serviço do Trânsito.

Com a retirada do curso do acelerador os veículos ficam sem arrancada e com a velocidade máxima reduzida a 55 quilômetros Para permitir a "arrancada", as emprêsas são obrigadas a cortar as molas do limitador de rotação e abrir o volume de óleo, do que resulta a fumaceira que empesta a Cidade.

APREENSÃO EM MASSA

Ontem, foram apreendidos pelo Serviço de Trânsito mais de duas dezenas de veículos Alguns porque não tinham suas licenças regularizadas. Os demais (grande maioria) por estarem soltando excesso de fumaça.

Falando ao DC, o major Telma, chefe do Setor de Fiscalização, declarou que a Polícia Rodoviária, a Polícia Militar, guardas das barreiras e motociclistas do ST estão trabalhando, conjuntamente, na apreensão dos veículos sem licença paga para 1957 ou que estejam expelindo fumaça em excesso.

Maracanã, se preciso

Observou o major Telma que o alarma dado pela imprensa prejudicou a apreensão, porque pôs de sobreaviso os donos de veículos em situação irregular. No entanto — afirmou — o número de veículos apreendidos crescerá, pois a apreensão será intensificada ao máximo.

— Se fôr necessário, ocuparemos o Maracanã para guardar os veículos apreendidos, que, por enquanto, estão sendo colocados nos depósitos da Travessa do Tesouro e da Rua Francisco Bicalho", concluiu o chefe do Setor de Fiscalização.

Motoristas descontentes

Nos depósitos onde estão sendo colocados os carros apreendidos o DC ouviu diversos motoristas cujos veículos foram apreendidos. Reclamam êles contra a injustiça da medida, que classificam, também, de inócua.

No dizer dêsses profissionais, o excesso de fumaça é devido à supressão do curso do acelerador, feita pela Inspetoria, com o que os carros ficam sem fôrça para arrancar. Assim, é forçoso o corte das molas do limitador de rotação e a abertura do volume de óleo.

Apreensão não corrige

Afirmam os motoristas que se os motores não fôssem «selados» pelo Serviço de Trânsito, mesmo os carros mais velhos trafegariam sem excesso não só de fumaça como também de ruído. Ao Serviço de Trânsito competeria, evidentemente, um maior contrôle dos carros, para impedir o excesso de velocidade, que não deve ser combatido por medida cômoda mas bastante prejudicial, como essa que resulta no excesso de fumaça.

Finalmente, condenam os choferes a apreensão de seus carros por tratar-se de uma providência que nada corrige. «Não é apreendendo os carros que se acabará com a fumaça. Com isso se consegue, apenas, aumentar as dificuldades de transporte, reduzindo o número de veículos em tráfego.

PRESOS NO TESOURO

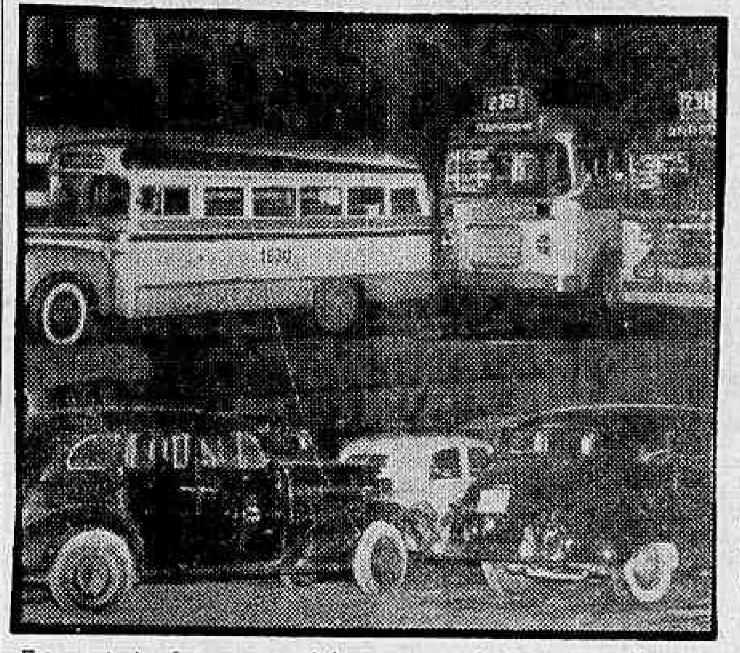

Estes veículos foram apreendidos, ontem, pelo Serviço de Trânsito por expelirem fumaça em demasia e por não terem pago, ainda, a licença de 1957. Estão presos no local da antiga sede do Tesouro Nacional

Moradores reunidos falam da solidez do prédio (sem abalo)

Condôminos do edifício "Filadélfia", em Copacabana, inaugurando um tipo novo de discussão na pauta de suas reuniões, anunciaram em edital no "Diário Oficial" o seu propósito de focalizar em comum o problema dos desabamentos de edifícios em geral e as perspectivas da pouca segurança do seu, em particular, em face da construção de um arranha-céu ao lado.

Embora nenhum sinal de perigo fôsse visto ou comunicado por qualquer dos previdentes moradores do "Filadélfia", durante a reunião (nenhum, pelo menos, se mostrou abalado), foi aprovado um voto de suspeição aos construtores do edifício ao lado, através do pedido de vistoria para o seu prédio.

BATERIA NO SUBSOLO

A reportagem do DC apurou que os moradores do edifício "Filadélfia" vêm de há muito protestando contra o funcionamento irregular de uma firma que ocupa uma loja e que, além de com seu comércio de carnes empestar o prédio com odor insuportável, instalou no subsolo uma bateria de oito grandes motores. O subsolo, que é de utilidade comum, passou a ser de uso privado da firma, acrescendo que os motores estão instalados nas bases das colunas de sustentação, o que, com a trepidação contínua, poderá trazer futuramente, uma situação de periculosidade.

Vão dar tiros na costa

Uma prova de tiro será realizada dia 25, das 20 às 22 horas, pela Fortaleza de São João — 2.º Grupo de Artilharia de Costa e pelo Forte Duque de Caxias — 2a. Bateria de Obuses de Costa, considerando-se perigosa durante o período dêsse exercício a zona compreendida entre os seguintes alinhamentos: direito — Forte Duque de Caxias — Ilha Redonda; esquerdo — Fortaleza de São João — Ilha da Mãe, numa distância de 6 quilômetros da linha do litoral para a navegação marítima e teto de 1.500 metros para a navegação aérea.

Ademar pede garantia

O sr. Ademar de Barros pediu fôrças federais para garantir os comícios em favor de sua candidatura à Prefeitura de S. Paulo e para guardar as urnas, depois do pleito.

O candidato pessepista alega que há pressão governamental e que há risco de fraude na fase post-eleitoral, suspeitando-se de intenção de pessoas ligadas ao Governador de substituir urnas ou sumir com algumas delas.

Millet encaminhou

O pedido de fôrças federais foi encaminhado ontem pelo deputado Clodomir Millet, que funciona como advogado do PSP, e o Tribunal Superior Eleitoral pediu informações a respeito ao Tribunal Regional Paulista, ao qual deu o prazo de 24 horas para uma resposta.

Reunião-monstro: marítimos em massa vão agir

A realização de uma assembléia de todos os trabalhadores marítimos no dia 22 de abril será proposta, hoje, pelos dirigentes sindicais da classe, durante a reunião do Conselho da Federação Nacional dos Marítimos, como medida preliminar para a deflagração da greve, que está marcada para o dia 23 de abril.

Essa decisão foi tomada, ontem, pelos dirigentes dos principais sindicatos marítimos, que se reuniram na sede do Sindicato Nacional dos Oficiais de Náutica.

TAREFAS

Na reunião de ontem foram distribuídas tarefas entre os dirigentes sindicais, para que sejam tomadas, imediatamente, as providências preliminares de articulação dos marítimos nos locais de trabalho.

Hoje os dirigentes sindicais vão sugerir ao plenário da Federação que seja convocada para a próxima sexta-feira uma reunião dos presidentes de todos os sindicatos marítimos para examinar a situação.

Cautelosos

Baseados na experiência das duas últimas greves os líderes marítimos estão preparando minuciosamente todos os planos, a fim de evitar os imprevistos e improvisações.

Manifestos serão distribuídos nos navios e demais locais de trabalho. Os coordenadores do movimento já estão sendo designados pelos seus sindicatos para agir diretamente junto aos trabalhadores, transmitindo-lhes tôdas as palavras-de-ordem do comando geral da greve.

Na reunião de sexta-feira será submetido à aprovação dos dirigentes sindicais a minuta de um manifesto, que deverá ser subscrito por todos os sindicatos, expondo a situação e reiterando a decisão de greve, caso até o dia 23 de abril não estejam prontos os estudos que garantem aos empregados das emprêsas particulares a percepção de todo o aumento tarifário concedido pelo Govêrno.

Reiniciam campanha: sapateiros

Os sapateiros reunir-se-ão, hoje, em assembléia geral, com o objetivo de aprovar medidas para intensificar a campanha de aumento de salários, que empreendem desde novembro do ano passado.

Os empregadores ofereceram 25 por cento de aumento, compensando tôdas as elevações salariais efetuadas durante a vigência do acôrdo. A proposta foi recusada.

Estudos

A assembléia de hoje, que será iniciada às 18 horas, na sede do Sindicato dos Têxteis, terá a finalidade de estudar a situação e deliberar medidas que assegurem o êxito da campanha.

Os sapateiros reivindicam 50 por cento de aumento sôbre os salários resultantes do acôrdo vigente. Alegam que a elevação constante do custo de vida não lhes permite aceitar percentagem inferior.

Aviões inglêses voarão hoje para brasileiro ver

Numa demonstração de perícia e boa-vontade, a esquadrilha de aviões da RAF, atualmente em visita ao Brasil, deverá realizar hoje, entre às nove e 10 horas, uma série de evoluções sôbre a cidade e ao longo das praias, do Leme ao Leblon.

O comandante da esquadrilha, Comodoro do Ar, John Douglas Miller, que é também comandante da RAF em Gibraltar e do contrôle das Operações Aero-Marítimas naquela região, declarou ontem em entrevista à imprensa que os "Shackleton" serão mostrados às autoridades aeronáuticas brasileiras e revelada a sua eficiência nas tarefas de patrulha submarina, de reconhecimento e de salva-vidas.

SÃO OFENSIVOS

— O "Shackleton" — disse o Comodoro Miller, referindo-se aos aparelhos de suas esquadrilhas — possui um poderoso armamento ofensivo, transporta uma grande e variada carga do mais moderno equipamento, bombas e minas, dispondo, também de instalação de radar. Os seus idealizadores, prosseguiu, dedicaram especial atenção aos casos que exigem longos períodos de operação a baixa altitude e velocidade reduzida. Convém, ainda, não esquecer que êsse tipo de aeronave proporciona bom campo de visão aos pilotos, metralhadoras, bombardeadores e observadores.

Segurança dos aparelhos

— Para que se possa ter uma idéia da segurança desse moderno tipo de avião em uso na Real Fôrça Aérea Britânica, disse o entrevistado, é interessante frisar que êle pode decolar e pousar, com relativa facilidade em 1.800 metros de pista, levando-se em consideração, é claro, a questão referente à fôrça e direção do vento. Num caso de emergência, pode descer em mil metros de campo.

Agradecimento

Em seu nome, e no de seus companheiros de missão, declarou o comandante Miller sentir-se profundamente grato ao Govêrno e ao povo do Brasil, principalmente às autoridades aeronáuticas pelo cordial acolhimento que têm encontrado em nosso país.

'BÔA VONTADE' DA RAF

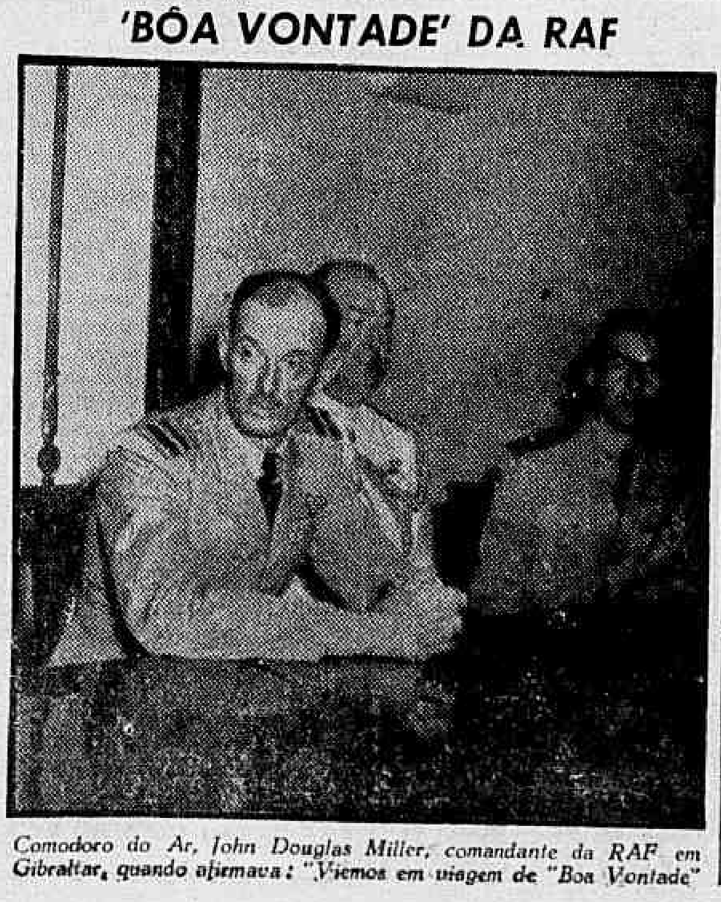

Comodoro do Ar, John Douglas Miller, comandante da RAF em Gibraltar, quando afirmava: "Viemos em viagem de "Boa Vontade"

Visita de Craveiro: comitiva

LISBOA, 19 (ANI-DC) — Embora não esteja ainda constituída a comitiva que acompanhará o presidente Craveiro Lopes em sua visita ao Brasil, sabe-se que dela farão parte o Ministro dos Negócios Estrangeiros, prof Paulo Cunha; o sr. Carreiro de Freitas, chefe do protocolo, e ainda o filho do presidente, que faz parte de sua Casa Militar na qualidade de capitão.

Ainda que não faça pròpriamente parte da comitiva do general Craveiro Lopes, o Embaixador brasileiro, sr. Álvaro Lins, deverá também acompanhar o presidente português.

Repercussão

A visita do general Craveiro Lopes ao Brasil é ainda hoje assinalada em todos os principais jornais portuguêses. A maioria dêles publica, em telegramas do Rio de Janeiro, informações sôbre a repercussão que essa visita vem tendo na imprensa brasileira. Alguns outros publicam ainda artigos de regozijo e pequenas notas.

Vão ruir as Escolas de Malacacheta

Apêlo desesperado chegou ao DC vindo de Malacacheta, cidade de Minas Gerais, endereçado às autoridades estaduais e federais, pedindo urgente auxílio para evitar a paralisação do ensino primário a quase mil crianças, já que as escolas (tôdas) estão ameaçando desabar.

A notícia, transmitida pelo correspondente do DC, esclarece que as casas alugadas para servirem ao ensino primário estão em ruínas, pois são pardieiros sem o mínimo confôrto.

Bruaá no M. do Trabalho por causa do café

Um inesperado bruaá, que por pouco não degenerou num conflito em pleno Tribunal Superior do Trabalho, teve lugar ontém no nono andar do Ministério do Trabalho, quando o Diretor do Departamento de Administração daquêle Ministério, sr. Percio de Melo, comparecendo ao balcão de café daquele andar à frente de um pelotão de trabalhadores, a fim de comandar a sua démolição, foi interceptado pelo ministro Delfim Moreira Júnior, que acabou por expulsá-lo do local.

O presidente do TST, que comunicara por telefone ao ministro Parsifal Barroso o seu propósito de impedir o fechamento do café, sendo por êste encorajado, altercou com o sr. Pércio de Melo, atraindo para o local um grande número de funcionários, tendo estado iminente a agressão física ao diretor anti-café.

VAI DEMITIR

Durante a conversa telefônica que manteve com o Presidente do Tribunal momentos antes do incidente, o Ministro do Trabalho, sr. Parsifal Barroso lamentando o fato, disse que o Diretor do Departamento de Administração é antipatizado por todo o funcionalismo, em virtude das constantes situações embaraçosas em que se envolve.

Mostrou-se o ministro Parsifal ansioso por livrar-se da colaboração do sr. Pércio de Melo, cuja atuação — conforme declarou — vem deixando muito a desejar.

Baixou portaria

Há tempos, o sr. Pércio de Melo baixara portaria determinando o fechamento dos vários pequenos cafés instalados em diferentes salas do Ministério A medida foi rigorosamente cumprida, sob os protestos gerais dos funcionários que frequentavam aquêles locais.

Quis fechar

Ontem, excedendo as suas atribuições, o Diretor do Departamento de Administração, resolveu fechar o único café ainda em funcionamento em todo o edifício do Ministério, instalado no 9.º andar, numa das salas pertencentes ao Tribunal Superior do Trabalho.

Cansaço dos pilotos é causa de desastres de avião

Os pilotos comerciais vão pedir à Diretoria de Aeronáutica Civil que fixe em oito horas diárias o tempo máximo de vôo a que devem ser obrigados os tripulantes dos aviões civis.

Alegam os pilotos que o tempo excessivo de vôo que lhes é exigido diàriamente é uma das principais causas dos acidentes ocorridos na aviação comercial.

PREOCUPADOS

O número de tripulantes considerados, pelas juntas médicas, incapazes para continuar nos serviços de vôo, têm aumentado nos últimos anos. Acreditam os líderes da classe que esta incapacidade é devida ao cansaço que domina os tripulantes.

O Sindicato Nacional dos Pilôtos em Transportes Aéreos vai pedir, também, à DAC que fixe em 10,30 horas o tempo máximo que os tripulantes devem ficar à disposição da emprêsa diàriamente. Alegará que o pessoal do grupo de vôo fica muitas vêzes em terra, sem descansar, esperando que os aparêlhos sejam reparados ou sejam restabelecidas condições para decolagem. Neste tempo, embora não estejam voando os tripulantes não têm o necessário descanso.

Considerando o cansaço como uma das mais sérias ameaças à segurança do vôo, os sindicatos dos tripulantes estão preparando um relatório detalhado em que mostram às autoridades aeronáuticas que nos últimos acidentes, os pilôtos estavam trabalhando há mais de doze horas.

Alegam, ainda os sindicatos que, quando ocorre um acidente, a emprêsa demite os pilôtos, alegando "justa causa", embora os tenha obrigado a trabalhar tempo excessivo. Contam os tripulantes que já houve casos em que os comissários de bordo tiveram de acordar pilôtos e co-pilôtos que dormiram sôbre os instrumentos, dominados pelo cansaço, após longas jornadas de trabalho.

LICENÇA ESPECIAL NA PDF

O prefeito baixou decreto, regulamentando os artigos do Estatuto dos Funcionário da Prefeitura, que tratam da licença especial. O ato foi elaborado pela Secretaria de Administração, constando de 18 artigos, os quais determinam os afastamentos que obrigam a interrupção da concessão das vantagens o modo de parcelar os períodos da licença, o processo de inclusão na respectiva escala, bem como disciplina as frequências que poderão ser computadas para outorga do benefício.